Estat d'Informació No Financera

2021

CALAF GRUP 1964, SLU

CALAF GRUP

Sumari

01 INTRODUCCIÓ 3

02 GOVERNANÇA I DEGUDA DILIGÈNCIA 17

03 LES PERSONES A CALAF GRUP 29

04 CURA PEL MEDI AMBIENT 39

05 COMPROMÍS AMB LA COMUNITAT 47

06 MARC LEGAL, ABAST DE L'INFORME I TAULES D'EQUIVALÈNCIES 53

INTRODUCCIÓ
GOVERNANÇA I DEGUDA DILIGÈNCIA
LES PERSONES A CALAF GRUP
CURA PEL MEDI AMBIENT
COMPROMÍS AMB LA COMUNITAT
MARC LEGAL, ABAST DE L'INFORME I TAULES D'EQUIVALÈNCIA

01

INTRODUCCIÓ

1.1 DECLARACIÓ DE LA DIRECCIÓ
1.2 OBJECTIUS I ÈXITS ASSOLITS AL 2021
1.3 MISSIÓ, VISIÓ I VALORS
1.4 GRUPS D'INTERÈS I MATERIALITAT
1.5 MODEL DE NEGOCI SOSTENIBLE
1.6 ACTIVITAT I COMPROMÍS AMB ELS ODS
1.7 DIMENSIÓ DEL GRUP
1.8 CREACIÓ DE VALOR COMPARTIT
1.9 PRODUCCIÓ I FOMENT DEL CONSUM RESPONSABLE

INTRODUCCIÓ

GOVERNANÇA I DEGUDA DILIGÈNCIA

LES PERSONES A CALAF GRUP

CURA PEL MEDI AMBIENT

COMPROMÍS AMB LA COMUNITAT

MARC LEGAL, ABAST DE L'INFORME I TAULES D'EQUIVALÈNCIA

1.1 DECLARACIÓ DE LA DIRECCIÓ [102-14]

CALAF GRUP té el seu origen en l'empresa Constructora de Calaf, S.A. fundada ara fa gairebé 60 anys, però que compta amb una història i tradició familiar molt més antiga, disposant de contractes del sector de la construcció des de l'any 1906.

La vocació de l'empresa ha sigut sempre la de perdurar en el temps i passar de generació en generació. Aquest fet denota una forma de ser i treballar de la companyia, que ha hagut de tenir una mentalitat col·laborativa i de futur, a fi d'adaptar-se als reptes i a les situacions canviants de complexitat.

Durant aquests anys de recorregut, CALAF GRUP ha passat de ser una empresa constructora d'àmbit autonòmic, a ser un grup constructor, de serveis, industrial i tecnològic, d'abast internacional, però que, fidel als seus inicis, segueix vinculat al territori, compromès amb el medi ambient, la qualitat en l'execució, i amb una forta aposta tecnològica en tots els seus projectes.

A partir de l'any 2014, vam començar a integrar nous negocis a CALAF GRUP per a constituir-se com a grup industrial, oferint serveis i solucions de visió artificial aplicades a la selecció i classificació de materials per al seu reciclatge, així com robòtica per a l'automatització de processos i la millora de la producció.

Aquest 2021, hem integrat al grup una empresa comercialitzadora d'energia verda, ASTRALCAD, que té com a finalitat abastir d'energia de forma respectuosa i no contaminant, i també TRANSPARENTA, entitat que gestiona amb innovació, tecnologia i de forma sostenible el cicle integral de l'aigua.

CALAF GRUP és una empresa que aposta per donar qualitat i capacitat tècnica en tot allò que fa. Això configura una companyia molt respectuosa i amb una clara vocació de cuidar les seves persones, una societat clarament orientada a garantir un bon treball i un ferm compliment dels compromisos amb els clients.

Una empresa que defensa el valor de la paraula per davant de tot i, no menys, una empresa que cuida i respecta els seus proveïdors ja que els considera "partners" i, per tant, hi col·labora de forma honesta, positiva i proactiva.

La vocació de servei, acompanyada de la capacitat tècnica i tecnològica que ofereixen les oficines tècniques i els serveis transversals dels diferents negocis, aporten una expertesa que fa que siguem capaços de resoldre molts i diversos tipus de problemàtiques i puguem assumir projectes o reptes diferents i complexos.

A més, CALAF GRUP entén la Responsabilitat Social Corporativa (RSC) com una forma de dirigir l'empresa, basada en la manera de gestionar els impactes que la seva activitat genera sobre els seus grups de clients, accionistes, treballadors, i sobre la societat en general.

Els reptes que tenim actualment giren entorn a trobar solucions tecnològiques i industrials durant l'exercici de la nostra activitat, solucions que siguin sostenibles i curoses amb el medi ambient i que afavoreixin l'economia circular. Aquesta situació ens condueix necessàriament a un estat d'atenció constant davant de noves oportunitats, a través de la industrialització i la innovació.

El nostre propòsit: "Construïm per canviar la societat on vivim", recull aquesta aposta ferma amb el medi ambient, la sostenibilitat, la tecnologia, la innovació i la responsabilitat social. Creiem que hem de fer millor la vida de tot aquell qui té relació amb nosaltres.

Construïm diferent per canviar la societat on vivim

MÍRIAM PUJOL GIRALT
Consellera delegada de Calaf Grup

INTRODUCCIÓ

GOVERNANÇA I DEGUDA DILIGÈNCIA

LES PERSONES A CALAF GRUP

CURA PEL MEDI AMBIENT

COMPROMÍS AMB LA COMUNITAT

MARC LEGAL, ABAST DE L'INFORME I TAULES D'EQUIVALÈNCIA

1.2 OBJECTIUS I ÈXITS ASSOLITS AL 2021

El 2020 i 2021 han sigut anys marcats per la pandèmia derivada de la Covid-19. Per aquest motiu, agraïm el compromís de totes les persones que conformen el grup CALAF, que estan sempre preparades per afrontar situacions complexes, aportant solucions i amb una actitud proactiva, i que han fet d'una situació difícil, una oportunitat per a mantenir i tirar endavant l'activitat i els compromisos adquirits, assumint projectes de gran envergadura i complexitat, en moments molt complicats.

> El GRUP avui és més fort i està més preparat que abans de la pandèmia

Aquests són alguns dels èxits i objectius que hem pogut assolir durant l'exercici 2021:

GESTIÓ DE NEGOCI

Mantenim l'activitat i incrementem el volum de facturació, tot i l'aturada provocada per la pàndemia de la Covid-19.

Mantenim i fem créixer la plantilla de treballadors.

GOVERNANÇA

Hem implantat el **Sistema de Prevenció de Delictes i Gestió de les contingències.**

Hem confeccionat **noves polítiques internes i protocols**

SOSTENIBILITAT AMBIENTAL

Hem continuat avançant amb projectes d'**ECONOMIA CIRCULAR** mitjançant la revalorització dels residus d'obra, del residu tèxtil, i obrint camí per a posicionar-nos en el sector de l'energia renovable.

Hem constituït ASTRALCAD, una COMERCIALITZADORA D'ENERGIA VERDA amb la finalitat d'abastir-nos d'energia natural, no contaminant i respectuosa amb el medi ambient.

Consolidació en el sector del cicle de l'aigua a través de la constitució de l'empresa TRANSPARENTA que aportarà innovació en aquest camp.

Consolidació dels robots de GESTIÓ DE RESIDUS de PICVISA.

Iniciem nous projectes en el camp de les **ENERGIES RENOVABLES**.

Exportem components per a la **DEPURACIÓ D'AIGÜES** a desenes de països.

CONSTRUCCIÓ I SERVEIS

Servim a les necessitats urgents derivades de la pandèmia:

Construcció d'un hospital Covid-19 en temps rècord i de forma totalment industrialitzada, des de les pròpies naus de Calaf.

Construcció d'habitatges industrialitzats amb contenidors de vaixell, totalment preparats i acabats a les instal·lacions pròpies.

Durant el 2021, treballem en gairebé tots els hospitals de Barcelona, tant a nivell de construcció, com de serveis, implantant solucions tecnològiques i innovadores.

INTRODUCCIÓ
GOVERNANÇA I DEGUDA DILIGÈNCIA
LES PERSONES A CALAF GRUP
CURA PEL MEDI AMBIENT
COMPROMÍS AMB LA COMUNITAT
MARC LEGAL, ABAST DE L'INFORME I TAULES D'EQUIVALÈNCIA

1.3 MISSIÓ, VISIÓ, VALORS I PROPÒSITS

LA NOSTRA MISSIÓ

Volem generar valor, donant servei i coneixement tècnic als nostres clients. Tractant-los, tant a ells, com a les nostres persones, amb **màxima transparència, confiança i rigor.**

LA NOSTRA VISIÓ

Esdevenir **un grup de construcció, serveis i tecnològic de referència per la seva qualitat, coneixement tècnic i serietat**. Destacar per la integració de metodologies de gran empresa sense perdre l'accessibilitat d'una empresa familiar, mantenint una visió humana en els negocis, el compromís amb el territori i una gran autoexigència pel respecte mediambiental.

ELS NOSTRES VALORS

- PASSIÓ
- COMPROMÍS
- PROXIMITAT

ELS NOSTRES PROPÒSITS

AMB MÉS TALENT:
Cerca contínua de talent per afrontar els nous reptes, fomentant el treball en equip i l'assoliment d'objectius comuns de Grup, compartint informació i recursos. Valorem la creativitat i l'estímul per a la productivitat i el progrés.

AMB MÉS FORÇA:
Promovem la millora contínua del rendiment per a la sostenibilitat, desenvolupant la nostra capacitat per a buscar solucions eficients i innovadores

AMB MÉS AGILITAT:
Ens volem anticipar a les necessitats i als interessos dels nostres clients, oferint solucions personalitzades i realitzant un esforç constant per a satisfer al client.

El Grup no prioritza el curt termini en una relació amb un client, no mira l'interès d'un projecte concret, sinó que dóna prioritat a les relacions de confiança a llarg termini, amb la idea de poder acompanyar els nostres clients en el seu camí de creixement.

INTRODUCCIÓ
GOVERNANÇA I DEGUDA DILIGÈNCIA
LES PERSONES A CALAF GRUP
CURA PEL MEDI AMBIENT
COMPROMÍS AMB LA COMUNITAT
MARC LEGAL, ABAST DE L'INFORME I TAULES D'EQUIVALÈNCIA

1.4 GRUPS D'INTERÈS I MATERIALITAT

El Codi Ètic de CALAF GRUP, aprovat pels òrgans d'administració de les companyies que conformen el Grup, defineix els compromisos amb els seus grups d'interès [102-40] [102-42]

A partir dels diferents canals establerts amb els grups d'interès, es defineixen mecanismes de recollida d'inquietuds i necessitats, també pel que fa a la transparència de la informació.

La participació directa dels grups d'interès, de moment es dóna amb el personal intern, amb qui es porten a terme entrevistes individuals anuals a tota la plantilla (one-to-one), es realitzen visites per part de persones directives als centres de treball i obra, i es fan enquestes anuals.

Els aspectes materials per a la resta de grups d'interès es determina a través de la consulta a les persones responsables del contacte amb cada grup d'interès (p.e. inversors, accionistes, clients, proveïdors, entitats empresarials i socials...).

Està prevista la formalització d'un diàleg més directe amb totes les parts interessades. [102-43]

- PERSONAL
- MERCAT I CONSUMIDORS
- CLIENTS
- ADMINISTRACIONS PÚBLIQUES
- PROVEÏDORS
- SOCIETAT:
  - Acció social
  - Medi Ambient

Estem molt a prop teu, treballant cada dia amb l'impuls de millorar i fer les coses ben fetes, allà on siguem. COM TU ET MEREIXES.

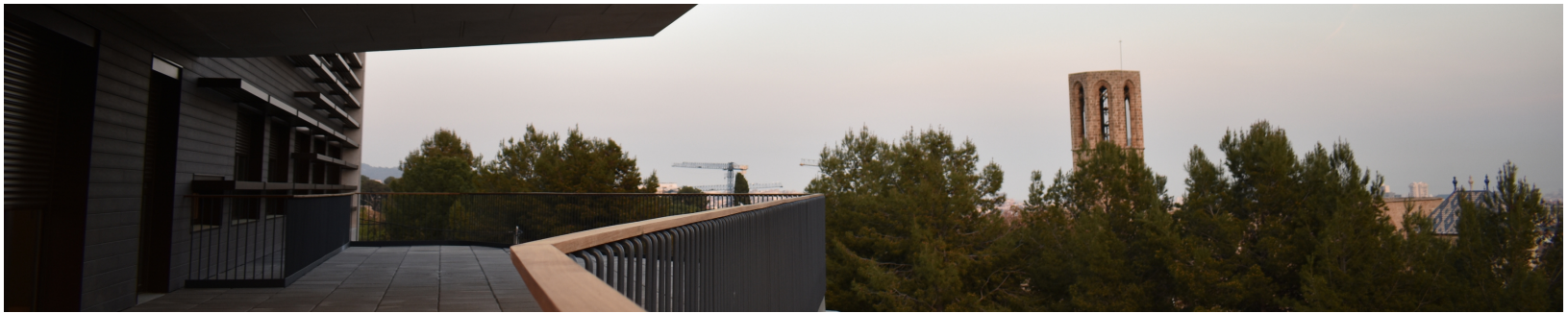

INTRODUCCIÓ
GOVERNANÇA I DEGUDA DILIGÈNCIA
LES PERSONES A CALAF GRUP
CURA PEL MEDI AMBIENT
COMPROMÍS AMB LA COMUNITAT
MARC LEGAL, ABAST DE L'INFORME I TAULES D'EQUIVALÈNCIA

1.5 EL NOSTRE MODEL DE NEGOCI SOSTENIBLE

El nostre model de negoci busca generar, crear i aportar valor a partir del creixement sostenible per a créixer com a organització i a la vegada contribuir a millorar el desenvolupament dels llocs on executem la nostra activitat.

TERRITORI, MEDI AMBIENT, QUALITAT I INNOVACIÓ

El seu àmbit d'actuació es desenvolupa en poder servir diferents mercats, sempre sota la filosofia d'una forta vinculació amb el territori, el compromís amb el medi ambient i la qualitat en l'execució, amb una aposta important per a la tecnologia en tots els seus projectes. [102-6]

TRADICIÓ FAMILIAR I EXPERIÈNCIA

CALAF GRUP té els seus orígens al 1964 amb la creació de l'empresa CONSTRUCTORA DE CALAF, i s'ha mantingut com a empresa familiar amb una trajectòria de gairebé 60 anys i sis generacions relacionades amb el món de la construcció.

MÉS QUE CONSTRUCCIÓ

La construcció constitueix de llarg el principal àmbit d'actuació. Les apostes de futur s'agrupen als sectors de serveis, tecnologia i medi ambient. Durant el 2021 s'ha iniciat l'activitat al sector del subministrament d'electricitat.

INTERNACIONALITZACIÓ

CALAF GRUP opera a Espanya, excepte CALAF GmbH que ho fa al sector de l'obertura i les excavacions de rases a Alemanya. [102-2] [102-4]

A través de PICVISA i DAGA exporta maquinària i equips, i executa plantes de residus.

LES EMPRESES QUE CONSTITUEIXEN CALAF GRUP DURANT EL 2021

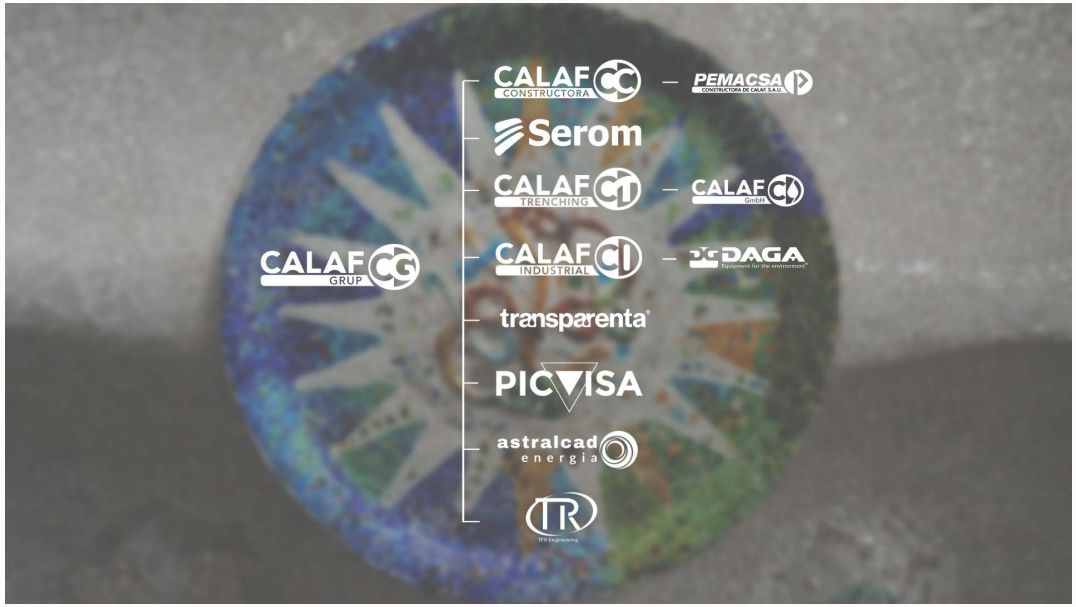

INTRODUCCIÓ
GOVERNANÇA I DEGUDA DILIGÈNCIA
LES PERSONES A CALAF GRUP
CURA PEL MEDI AMBIENT
COMPROMÍS AMB LA COMUNITAT
MARC LEGAL, ABAST DE L'INFORME I TAULES D'EQUIVALÈNCIA

1.5.1
SOCIETATS I ACTIVITATS CLAU DE CALAF GRUP [102-46]

	CONSTRUCCIÓ	SERVEIS	TECNOLOGIA	ENGINYERIA	MEDI AMBIENT
CALAF CONSTRUCTORA	■	■		■	
SEROM	■	■		■	
CALAF TRENCHING	■	■			
CALAF GMBH	■	■			
CALAF INDUSTRIAL		■	■	■	
PICVISA		■	■	■	■
TRANSPARENTA	■	■			■
ASTRALCAD		■			■
TPR		■	■	■	

INTRODUCCIÓ
GOVERNANÇA I DEGUDA DILIGÈNCIA
LES PERSONES A CALAF GRUP
CURA PEL MEDI AMBIENT
COMPROMÍS AMB LA COMUNITAT
MARC LEGAL, ABAST DE L'INFORME I TAULES D'EQUIVALÈNCIA

1.5.2
ÀREES D'ACTIVITAT I PROJECTES DESTACATS DEL 2021

ÀREES D'ACTIVITAT	PROJECTES DESTACATS DEL 2021
CONSTRUCCIÓ	• CONSTRUCCIÓ D'UN EDIFICI HOSPITALARI POLIVALENT COVID PER A L'INSTITUT CATALÀ DE LA SALUT A L'HOSPITAL PERE VIRGILI DE BARCELONA EN FORMAT U.T.E. • 105 HABITATGES DE PROTECCIÓ OFICIAL LA CLOTA (VPO) • CAP CLOTET DE PREMIÀ DE MAR (Obra nominada a premi FAD d'Arquitectura i Interiorisme 2021) • RESTAURACIÓ DE L' EDIFICI LA PLATA (Obra pòstuma a Barcelona de l'arquitecte Ricardo Bofill) • REHABILITACIÓ DE CASA GRASSES • ALLOTJAMENTS DE PROXIMITAT AMB CONTENIDORS MARÍTIMS "APROP" PER A L'AJUNTAMENT DE BARCELONA • OBRES DE REHABILITACIÓ DE LA XARXA D´ABASTAMENT D´AIGUA EN ALTA A LA SEGARRA • OBRES D´EMERGÈNCIA DE CONNEXIÓ AL CANAL SEGARRA-GARRIGUES garantint així el subministrament d'aigua al sistema del riu Sió i el de Cercavins • REFORMES ACÚSTIQUES A LA NOVA ESCOLA DE MÚSICA DEL PALAU DE LA MÚSICA CATALANA • CONSTRUCCIÓ I INSTAL·LACIÓ DE LA NOVA FARMÀCIA DE L'INSTITUT CATALÀ D'ONCOLOGIA A BELLVITGE
SERVEIS	• PROJECTE I OBRA PLANTA 7ª HOSPITALITZACIÓ PER A L'INSTITUT CATALÀ D'ONCOLOGIA • REFORMA DE VESTÍBUL I PLANTES 11 A 20 DE LA TORRE MARENOSTRUM DE BARCELONA • CONTRACTE DE MANTENIMENT DELS EDIFICIS DEL RECINTE HOSPITALARI VALL D'HEBRON
TECNOLOGIA	• VENDA I INSTAL·LACIÓ DE 5 SISTEMES DE VISORS ÒPTICS DE PLÀSTIC PER A UN COMPLEX MEDIAMBIENTAL A LA ZONA D'OPORTO (PORTUGAL) • PRIMERA INSTAL·LACIÓ SELECTIVA DE RESIDU TÈXTIL POST DOMÈSTIC • PLANTA CLAUS EN MÀ DE RECICLATGE DE VIDRE (RSU) A LA PROVÍNCIA DE VALÈNCIA CONFIRMANT EL NOSTRE LIDERATGE PENINSULAR EN AQUESTA APLICACIÓ • EXPOSICIÓ MODULAR ITINERANT PER LA FUNDACIÓ "LA CAIXA"

INTRODUCCIÓ
GOVERNANÇA I DEGUDA DILIGÈNCIA
LES PERSONES A CALAF GRUP
CURA PEL MEDI AMBIENT
COMPROMÍS AMB LA COMUNITAT
MARC LEGAL, ABAST DE L'INFORME I TAULES D'EQUIVALÈNCIA

1.6 ACTIVITAT I COMPROMÍS AMB ELS ODS

Les empreses i projectes de Calaf Grup contribueixen amb la seva activitat a 8 dels ODS

CONSTRUCCIÓ

CALAF CONSTRUCTORA	Edificació, rehabilitació, obra civil i construcció industrial, serveis i materials de construcció	12 Producció i consum responsables; 11 Ciutats i comunitats sostenibles; 9 Indústria, innovació i infraestructura
Serom	Edificació, rehabilitació, serveis de manteniment i instal·lacions	12 Producció i consum responsables; 11 Ciutats i comunitats sostenibles

SERVEIS

DAGA Equipment for the environment	Equips per al tractament d'aigües i depuració	6 Aigua neta i sanejament; 14 Vida submarina
transparenta Cicle integral de l'aigua	Gestió i manteniment del cicle integral de l'aigua. Obra hidràulica	6 Aigua neta i sanejament; 14 Vida submarina
astralcad energia	Comercialitzadora d'energia	7 Energia assequible i no contaminant; 13 Acció pel clima
CALAF TRENCHING	Obertura i excavacions de rases, Espanya	6 Aigua neta i sanejament; 9 Indústria, innovació i infraestructura; 11 Ciutats i comunitats sostenibles
CALAF GmbH	Obertura i excavacions de rases, Alemanya	6 Aigua neta i sanejament; 9 Indústria, innovació i infraestructura; 11 Ciutats i comunitats sostenibles

TECNOLOGIA

CALAF INDUSTRIAL	Plantes i processos industrials. Enginyeria i fabricació	9 Indústria, innovació i infraestructura; 15 Vida d'ecosistemes terrestres
PICVISA	Equips de selecció de materials mitjançant visió artificial per a la gestió de residus	9 Indústria, innovació i infraestructura; 14 Vida submarina
TPR-Engineering	Automatització de processos industrials	9 Indústria, innovació i infraestructura; 15 Vida d'ecosistemes terrestres

INTRODUCCIÓ

GOVERNANÇA I DEGUDA DILIGÈNCIA

LES PERSONES A CALAF GRUP

CURA PEL MEDI AMBIENT

COMPROMÍS AMB LA COMUNITAT

MARC LEGAL, ABAST DE L'INFORME I TAULES D'EQUIVALÈNCIA

1.7 DIMENSIÓ DEL GRUP [102-7]

El Grup es consolida malgrat la pandèmia

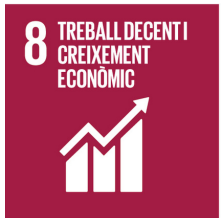

CREIXEMENT

CALAF GRUP ha mantingut l'activitat i incrementat el volum de facturació tot i la situació de pandèmia, alhora que s'ha mantingut i incrementat la plantilla, tot i l'aturada d'alguns projectes.

DIVERSIFICACIÓ

Les activitats no tradicionals, serveis i tecnologia, suposen ja una part important del global del Grup, i segueix en augment.

SOLIDESA

Calaf Grup manté un alt nivell de capitalització amb recursos propis, mentre que el deute extern és baix en termes relatius.

XIFRES 2021 CONSOLIDADES

- VOLUM D'ACTIUS: **123 M€**
- FONS PROPIS: **43,5 M€**
- DEUTE: **16,1 M€**
- BENEFICI: **4,2 M€**
- XIFRA DE NEGOCI: **162,4 M€ (+17%)**
- SUBVENCIONS REBUDES: **0,4 M€** [201-4]
- PLANTILLA: **416 persones (+9%)**

XIFRA DE NEGOCI PER ÀMBIT (%)

INTRODUCCIÓ
GOVERNANÇA I DEGUDA DILIGÈNCIA
LES PERSONES A CALAF GRUP
CURA PEL MEDI AMBIENT
COMPROMÍS AMB LA COMUNITAT
MARC LEGAL, ABAST DE L'INFORME I TAULES D'EQUIVALÈNCIA

1.8
CREACIÓ DE VALOR COMPARTIT

[201-1]

Créixer vol dir fer-ho de manera conjunta

El fet d'haver mantingut i augmentat l'activitat a més de 165 milions d'euros, ha fet que en conseqüència hagi augmentat el valor compartit i distribuït entre els grups d'interès: 125M a proveïdors, 24M al personal, 0,5M a administracions públiques.

+125M
a proveïdors i subcontractistes

0.5M
a Administracions Públiques

+24M
al personal

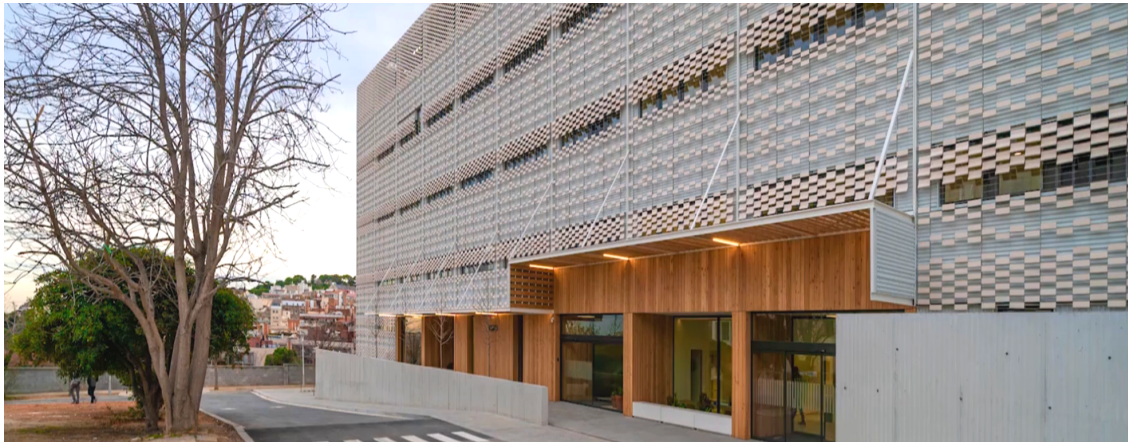

S'han distribuït més de
95.000€
a associacions i entitats socials

Incrementem en un
113%
la inversió en projectes de patrocini respecte l'any 2020

S'ha rebut poc més de
485.000€
en subvencions
[201-4]

VALOR DISTRIBUÏT (EN MILERS D'EUROS)

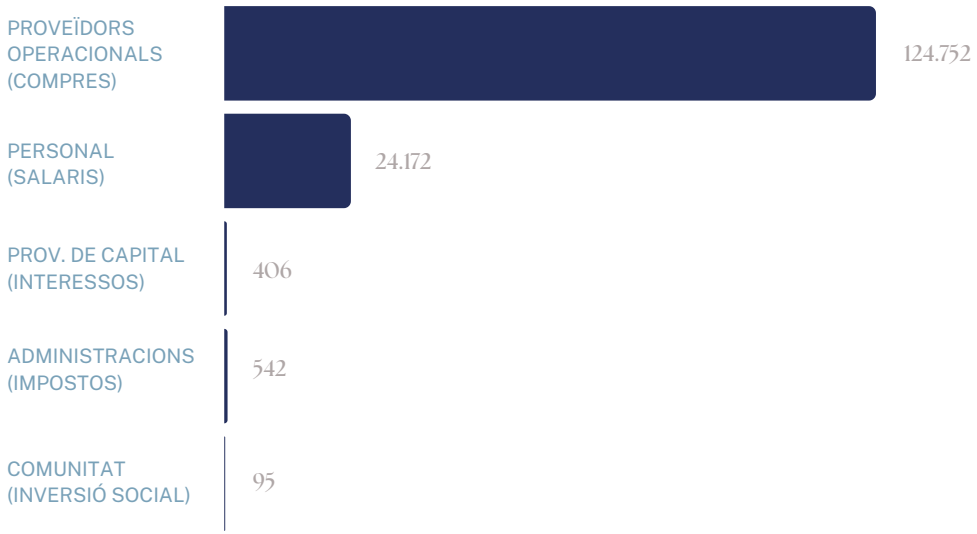

INTRODUCCIÓ

GOVERNANÇA I DEGUDA DILIGÈNCIA

LES PERSONES A CALAF GRUP

CURA PEL MEDI AMBIENT

COMPROMÍS AMB LA COMUNITAT

MARC LEGAL, ABAST DE L'INFORME I TAULES D'EQUIVALÈNCIA

1.9 PRODUCCIÓ I FOMENT DEL CONSUM RESPONSABLE [302-5]

Foment de la compra responsable de la ciutadania

12 PRODUCCIÓ I CONSUM RESPONSABLES

Tot i haver incrementat la facturació total en un 15% respecte l'any 2020, CALAF GRUP està compromès amb créixer de forma responsable, amb una gestió cada cop més sostenible i un ús més eficient dels recursos naturals, mirant de potenciar els impactes positius sobre el medi ambient i reduir els impactes negatius.

Algunes de les iniciatives i accions rellevants de CALAF GRUP respecte aquesta matèria són:

- PICVISA
- ASTRALCAD
- TRANSAPRENTA
- CALAF CONSTRUCTORA

PICVISA

L'activitat de l'empresa PICVISA, dissenyadora d'òptics i robots per a la valorització i reciclatge de residus urbans i industrials, redueix la generació de residus mitjançant la seva valorització per tornar a entrar els materials al mercat, fomentant així l'ECONOMIA CIRCULAR. A més, la seva activitat contribueix a l'augment de les taxes nacionals de reciclatge en aquells països on desenvolupa la seva activitat.

PICVISA desenvolupa la seva activitat internacionalment i té instal·lats més de 200 sistemes d'intel·ligència i visió artificial, que reciclen i revaloritzen anualment uns 2 milions de tones de residus, l'equivalent als que generen 4,5 milions de persones, perquè puguin tenir un nou ús.

INTRODUCCIÓ
GOVERNANÇA I DEGUDA DILIGÈNCIA
LES PERSONES A CALAF GRUP
CURA PEL MEDI AMBIENT
COMPROMÍS AMB LA COMUNITAT
MARC LEGAL, ABAST DE L'INFORME I TAULES D'EQUIVALÈNCIA

astralcad energia

Per altra banda, i evidenciant aquesta forta aposta per a l'activitat sostenible que desenvolupen les empreses del Grup, hem constituït l'empresa ATRALCAD ENERGIA, que és una comercialitzadora d'energia VERDA, compromesa i respectuosa amb el medi ambient. S'encarrega d'adquirir l'energia elèctrica necessària al mercat majorista amb una clara orientació a poder abastir els seus clients i les seves necessitats. L'objectiu és assessorar i oferir als nostres clients solucions d'estalvi energètic en els seus edificis. El propòsit d'ASTRALCAD pretén transmetre la voluntat de desenvolupar i fer créixer un model de negoci responsable, sostenible, honest i transparent.

transparenta®
Cicle integral de l'aigua

TRANSPARENTA realitza, entre d'altres, obres per al tractament de l'aigua i sanejament bàsic, contribuint així en accions socials i fomentant el consum responsable i l'estalvi davant de l'escassetat d'un bé com és l'aigua. Entén la depuració d'aigües com a sinònim de desenvolupament i benestar: aplicant i implementant el coneixement i la innovació als serveis i en les solucions dels problemes, sent sostenibles i distingint-se per la màxima qualitat del servei.

TRANSPARENTA opta per energies renovables (plaques solars, biogas, biometà, hidrogen, etc.), aplicant l'economia circular i el reciclatge: regeneració d'aigües, aprofitament del biogas, biofactoria, etc.

Així mateix, impulsa i implementa la I+D+i per a disposar de la tecnologia més eficient i menys contaminant.

> L'aigua és un recurs limitat que hem de cuidar. Assumim el compromís amb el món, la societat i la ciutadania d'una aigua diferent i millor.

INTRODUCCIÓ

GOVERNANÇA I DEGUDA DILIGÈNCIA

LES PERSONES A CALAF GRUP

CURA PEL MEDI AMBIENT

COMPROMÍS AMB LA COMUNITAT

MARC LEGAL, ABAST DE L'INFORME I TAULES D'EQUIVALÈNCIA

CALAF CONSTRUCTORA

Calaf Constructora ha participat de forma exitosa en la **certificació LEED Platinum** basada en la sostenibilitat d'edificis (eficiència energètica, utilització d'energies alternatives, millora de la qualitat ambiental interior, eficiència en el consum d'aigua i selecció de materials), en alguns dels seus projectes.

Calaf Constructora aporta valor basant-se en una **alta especialització, la qualitat d'execució, la capacitat tecnològica i un elevat compromís social i amb el medi ambient**, oferint una adaptació ràpida enfocada a les necessitats dels clients i a l'evolució constant del mercat actual.

La construcció com a eina per a vertebrar millor la societat, respectant el medi ambient i innovant amb la implementació de metodologies i criteris constructius que aporten flexibilitat, eficiència i seguretat, amb la intenció de generar valor econòmic i social.

INTRODUCCIÓ
GOVERNANÇA I DEGUDA DILIGÈNCIA
LES PERSONES A CALAF GRUP
CURA PEL MEDI AMBIENT
COMPROMÍS AMB LA COMUNITAT
MARC LEGAL, ABAST DE L'INFORME I TAULES D'EQUIVALÈNCIA

02

GOVERNANÇA I DEGUDA DILIGÈNCIA

2.1 L'ENFOCAMENT DE GESTIÓ DE LA GOVERNANÇA
2.2 AVALUACIÓ DE RISCOS I PARTS INTERESSADES
2.3 ÒRGANS DE GOVERN
2.4 DEGUDA DILIGÈNCIA CONTRA LA CORRUPCIÓ, EL SUBORN I EL BLANQUEIG DE CAPITALS
2.5 CODI ÈTIC
2.6 POLÍTIQUES IMPLANTADES
2.7 RESPECTE ALS DRETS HUMANS
2.8 POLÍTICA DE COMPRES
2.9 ESTRATÈGIA I POLÍTICA D'INNOVACIÓ

INTRODUCCIÓ

GOVERNANÇA I DEGUDA DILIGÈNCIA

LES PERSONES A CALAF GRUP

CURA PEL MEDI AMBIENT

COMPROMÍS AMB LA COMUNITAT

MARC LEGAL, ABAST DE L'INFORME I TAULES D'EQUIVALÈNCIA

2.1 ENFOCAMENT DE GESTIÓ DE LA GOVERNANÇA

Organització del Grup amb un Sistema Integrat de Gestió [103-1] [103-2] [103-3]

CALAF GRUP està obert a totes les oportunitats de millora que sorgeixin dels seus clients, treballadors, proveïdors, col·laboradors i auditors.

El Grup assumeix aquesta oportunitat de millora com a garantia de continuïtat i creixement, sempre amb una aposta clara per generar activitat al seu territori, sense oblidar una equilibrada projecció internacional.

Un compromís que volem fer extensiu a totes les persones que dia a dia hi treballen, i que amb el seu esforç ajuden a impulsar aquesta Política que té com a finalitat assolir la satisfacció dels nostres clients, accionistes de la companyia i dels seus treballadors.

MÉS INFORMACIÓ
Política Integrada de gestió

POLÍTICA DEL SISTEMA INTEGRAT DE GESTIÓ

MARC DE GESTIÓ SIG

ISO 9001, ISO 14001, ISO 45001	UNE 166002, REGLAMENT EMAS

↓

SOSTENIBILITAT

MILLORA CONTINUADA, AMB RESPECTE PEL MEDI AMBIENT	DIVERSIFICACIÓ, TECNIFICACIÓ I AMPLIACIÓ SOSTENIBLE D'ACTIVITATS I SERVEIS

↓

PERSONES

CREIXEMENT I DESENVOLUPAMENT, FORMACIÓ I SATISFACCIÓ	SALUT I SEGURETAT LABORALS (INTERNS I DELS PROVEÏDORS)

INTRODUCCIÓ

GOVERNANÇA I DEGUDA DILIGÈNCIA

LES PERSONES A CALAF GRUP

CURA PEL MEDI AMBIENT

COMPROMÍS AMB LA COMUNITAT

MARC LEGAL, ABAST DE L'INFORME I TAULES D'EQUIVALÈNCIA

2.2 AVALUACIÓ DE RISCOS I PARTS INTERESSADES

Avaluem els riscos des de diferents òptiques

- En el marc dels **sistemes de gestió certificats** de la qualitat, medi ambient, salut i prevenció de riscos laborals i de la innovació, CALAF GRUP avalua els riscos des del punt de vista de tots els grups d'interès, per tal de valorar els possibles impactes. [102-29]

- Cada empresa del Grup disposa de la seva **anàlisi DAFO** (debilitats, amenaces, febleses i oportunitats) en tots els àmbits, de manera que a nivell més operatiu s'avaluen i s'integren als corresponents plans anuals i estratègics.

- Per tal de donar compliment al Codi Ètic, s'han desenvolupat tot un seguit de **polítiques de governança** que també han avaluat mitjançant un mapa de riscos penals vers diferents grups d'interès (anticorrupció, compliment legal, tecnologies de la informació i privadesa, conflictes d'interès i drets humans).

- CALAF GRUP adopta un **enfocament de precaució** en relació al medi ambient en tots els seus àmbits d'activitat. [102-11]

RISCOS OPERACIONALS

- ISO 9001
- ISO 14001
- ISO 45001
- DAFOs de les empreses
- Principi de precaució davant el medi ambient

RISCOS DE GESTIÓ

- Anticorrupció i suborn
- Conflictes d'interès
- Compliment legal
- Privadesa de dades
- Drets humans

INTRODUCCIÓ
GOVERNANÇA I DEGUDA DILIGÈNCIA
LES PERSONES A CALAF GRUP
CURA PEL MEDI AMBIENT
COMPROMÍS AMB LA COMUNITAT
MARC LEGAL, ABAST DE L'INFORME I TAULES D'EQUIVALÈNCIA

2.3 ÒRGANS DE GOVERN

Un model organitzatiu matricial per un millor funcionament

L'equip directiu de CALAF GRUP s'organitza de forma matricial, dotat de departaments que donen servei a totes les empreses que conformen el Grup. [102-18]

El Consell d'Administració està presidit per Míriam Pujol.

Altres comitès importants són el Comitè d'Igualtat i el d'Accidents [laborals].

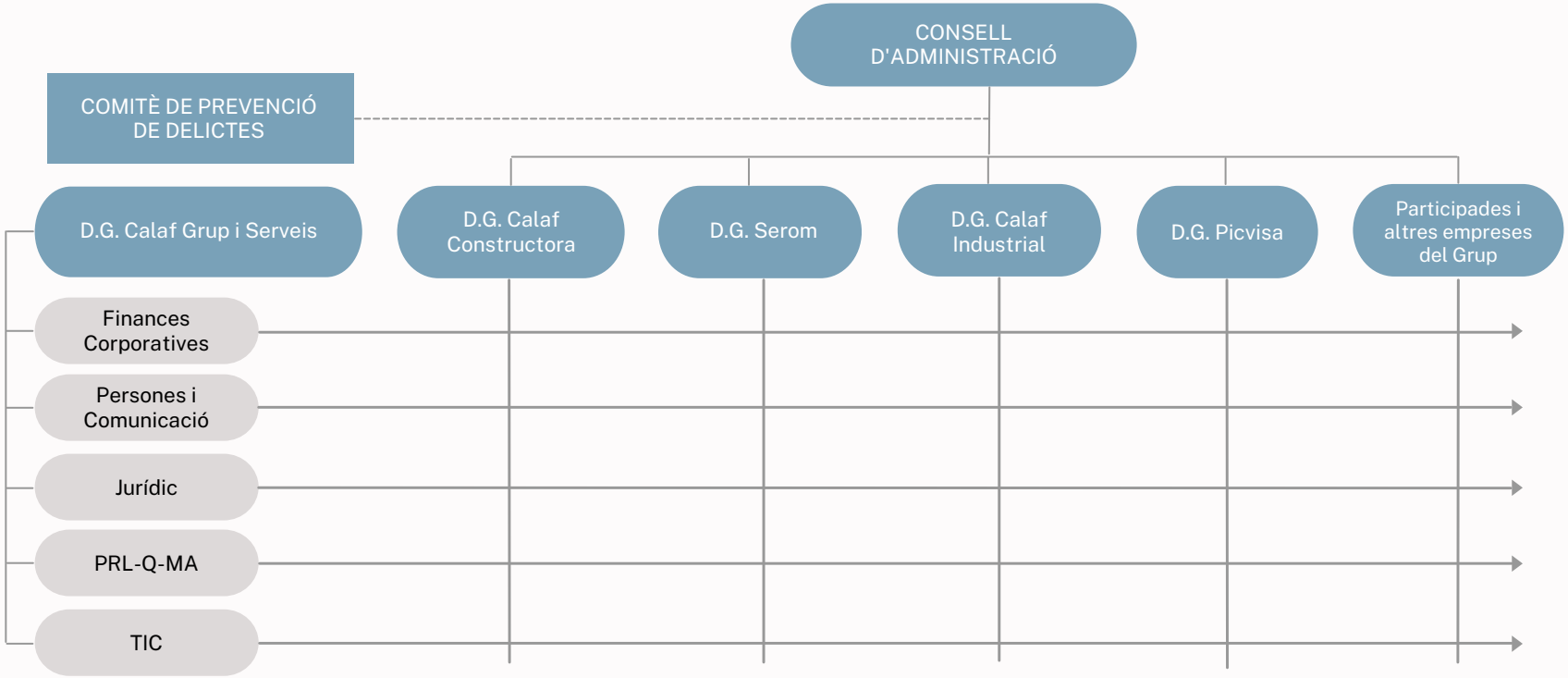

*No s'inclou les dades de les empreses participades

INTRODUCCIÓ

GOVERNANÇA I DEGUDA DILIGÈNCIA

LES PERSONES A CALAF GRUP

CURA PEL MEDI AMBIENT

COMPROMÍS AMB LA COMUNITAT

MARC LEGAL, ABAST DE L'INFORME I TAULES D'EQUIVALÈNCIA

2.4 DEGUDA DILIGÈNCIA CONTRA LA CORRUPCIÓ, EL SUBORN I EL BLANQUEIG DE CAPITALS

Assegurem el compliment normatiu

CALAF GRUP s'ha dotat d'un **sistema de compliment** basat en un model de **prevenció de delictes**, amb la finalitat de garantir que totes les empreses i treballadors del grup, es regeixen conforme a determinats **principis ètics**, establerts en el **Codi ètic i de conducta**, i així enfortir el sistema intern de la companyia per a no incórrer en cap delicte penal. [103-1] [103-2] [103-3]

Per a poder instaurar la cultura ètica i de compliment de les empreses que conformen el Grup, i així, garantir la deguda diligència, s'han portat a terme, entre d'altres, les següents actuacions:

- Anàlisi de riscos penals, identificant quins són els delictes possibles en l'exercici de la pròpia activitat empresarial.
- Disseny d'una estructura organitzativa de compliment.
- Aprovació d'un cos normatiu constituït per polítiques, protocols i procediments.
- Creació d'un comitè de compliment normatiu, encarregat de dirigir el model anual de compliment i la resolució de les incidències.

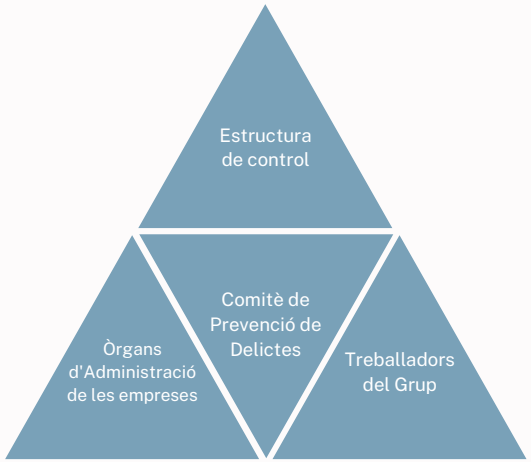

- Creació de plans anuals de Compliance amb objectius de revisió i implantació de nous sistemes i procediments.
- Inclusió de la revisió o auditoria interna per a poder supervisar el sistema del pla anual.
- Disseny de plans de formació i comunicació per a conscienciar als treballadors de la importància del compliment normatiu. [205-2]
- Amb l'objectiu de preservar el compliment de les normes ètiques del GRUP, disposa d'un **Canal de Denúncies** gestionat perl Comitè de Prevenció, que **garanteix qualsevol represàlia, discriminació o sanció.**

MÉS INFORMACIÓ
Canal Ètic

INTRODUCCIÓ
GOVERNANÇA I DEGUDA DILIGÈNCIA
LES PERSONES A CALAF GRUP
CURA PEL MEDI AMBIENT
COMPROMÍS AMB LA COMUNITAT
MARC LEGAL, ABAST DE L'INFORME I TAULES D'EQUIVALÈNCIA

2.5 CODI ÈTIC

Un marc ètic de referència per a l'estratègia i el dia a dia

Aprovat el 2020, té per objecte establir amb caràcter vinculant els valors, principis i pautes de conducta que han de guiar el comportament de CALAF GRUP i dels seus empleats en el desenvolupament de la seva activitat professional i en compliment de la legislació vigent. [102-16]

És part del Model de Prevenció de Delictes.

Els valors que contempla i que pren com a base en l'exercici de la seva activitat són:

COMITÈ DE PREVENCIÓ	Respecte a la legalitat	Respecte a la dignitat de les persones al lloc de treball	Polítiques de Salut i Seguretat	Respecte als Drets dels Teballadors
CANAL ÈTIC DE COMUNICACIÓ (consultes i denúncies)	Respecte a la imatge i reputació corporativa	Lleialtat al Grup i conflictes d'interessos [102-25]	Protecció dades personals	Tractament de la informació i confidencialitat
ACCEPTACIÓ I SIGNATURA	Respecte a la propietat industrial i intel·lectual	Utilització dels sistemes de tecnologia de la informació	Ús i protecció d'actius i recursos de Grup i de tercers	Mesures contra la corrupció
RÈGIM DE SANCIONS	Respecte a la lliure competència	Protecció de l'entorn	Llicències, autoritzacions, concessions i permisos necessaris per a l'exercici de l'activitat	Hisenda Pública i Seguretat Social
REVISIÓ CONTINUADA	Registres comercials i comptables precisos	Prevenció del Blanqueig de capitals i anticorrupció	Política de regals, donacions i projectes de contingut social	

INTRODUCCIÓ
GOVERNANÇA I DEGUDA DILIGÈNCIA
LES PERSONES A CALAF GRUP
CURA PEL MEDI AMBIENT
COMPROMÍS AMB LA COMUNITAT
MARC LEGAL, ABAST DE L'INFORME I TAULES D'EQUIVALÈNCIA

2.6 POLÍTIQUES IMPLANTADES

Polítiques alineades amb el Codi Ètic

ÀMBIT	SISTEMES CERTIFICATS
QUALITAT	ISO 9001:2015
MEDI AMBIENT	ISO 14001:2015 EMAS
SALUT, SEGURETAT I PREVENCIÓ DE RISCOS LABORALS	ISO 45001:2018
INNOVACIÓ	ISO 166002
EFICIÈNCIA ENERGÈTICA	AUDITORIA ENERGÈTICA

MÉS INFORMACIÓ
Certificacions

ÀMBIT	POLÍTIQUES I EINES DE GESTIÓ
PREVENCIÓ DE DELICTES	• Codi Ètic • Canal Ètic: suggeriments i denúncies
ANTICORRUPCIÓ I SUBORN	• Política de Compliance Penal i Antisuborn • Sistema de Gestió i Prevenció de Delictes • Canal Ètic • Comitè de Prevenció de Delictes
IGUALTAT I ASSETJAMENT	• Pla d'Igualtat • Canal Ètic
COMPRES	• Política de Compres
RESPONSABILITAT SOCIAL	• Política RSC
RECURSOS HUMANS	• Procediment RRHH • Política TIC • Acord de confidencialitat • Protecció de dades
TIC, PRIVADESA I PROPIETAT INTEL·LECTUAL	• Política TIC del Sistema Integrat de Gestió

INTRODUCCIÓ

GOVERNANÇA I DEGUDA DILIGÈNCIA

LES PERSONES A CALAF GRUP

CURA PEL MEDI AMBIENT

COMPROMÍS AMB LA COMUNITAT

MARC LEGAL, ABAST DE L'INFORME I TAULES D'EQUIVALÈNCIA

2.7
RESPECTE ALS DRETS HUMANS

Som signants del pacte mundial de l'ONU [103-1] [103-2] [103-3]

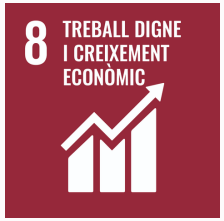

CALAF GRUP mostra un ferm compromís vers els Drets Humans de forma transversal en totes aquelles àrees en què hi pot incidir.

- Signant del Pacte Mundial de les Nacions Unides.
- Codi Ètic.
- Política de Compres.
- El 100% de la plantilla està coberta per convenis col·lectius. [102-41]

SIGNANT DEL PACTE MUNDIAL DE LES NACIONS UNIDES

El compromís persegueix la incorporació dels 10 principis universals relacionats amb els drets humans, el medi ambient, els estàndards laborals i la lluita contra la corrupció d'estratègies i operacions d'empresa.

DRETS HUMANS AL CODI ÈTIC

El Codi Ètic fa referència al respecte, a la dignitat de la persona, la no discriminació per cap motiu i l'estricte compliment de les normatives vigents que puguin atemptar directament o indirecta contra els Drets Humans.

DRETS HUMANS AL CODI ÈTIC DE PROVEÏDORS

La Política de Compres es recolza en dos tipus de normes bàsiques: la normativa legal aplicable en cada moment i les instruccions i normes internes de la pròpia companyia.

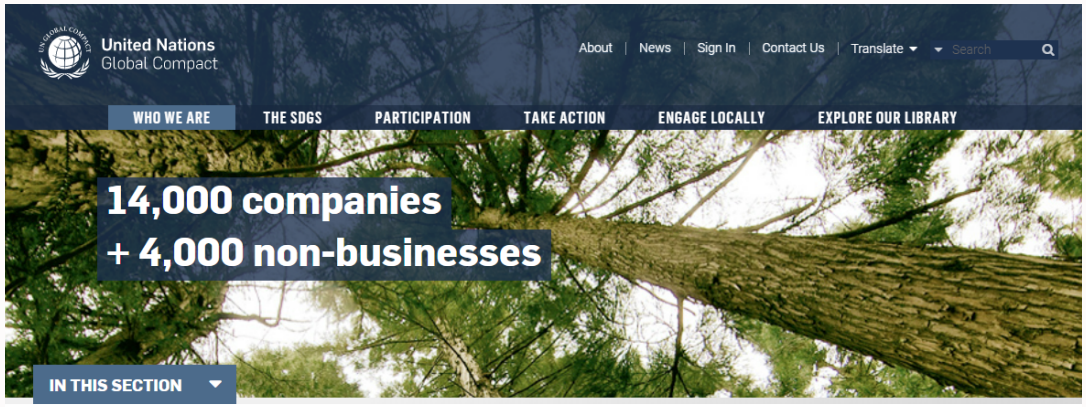

INTRODUCCIÓ
GOVERNANÇA I DEGUDA DILIGÈNCIA
LES PERSONES A CALAF GRUP
CURA PEL MEDI AMBIENT
COMPROMÍS AMB LA COMUNITAT
MARC LEGAL, ABAST DE L'INFORME I TAULES D'EQUIVALÈNCIA

2.8 POLÍTICA DE COMPRES [103-1] [103-2] [103-3]

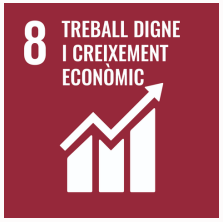

La normativa interna es recolza en el codi ètic establert per CALAF GRUP i la política específica de compres [204-1] [308-1] [412-1].

En el **procés d'homologació de proveïdors** es demana i recull informació relativa a:

- Economia social
- Col·laboració amb fins solidaris
- Alta al portal eGestiona d'Obralia (control de compliment legal) [408-1] [409-1] [414-1].
- Disponibilitat de sistemes de gestió implantats i certificats.
- Control de la Salut i la Seguretat i avaluació de l'impacte mediambiental

En la **selecció de proveïdors es té en compte també la proximitat**, ja sigui en compres per als serveis centrals, com les de cada obra en particular.

CALAF GRUP considera els proveïdors *partners* a llarg termini, i, per tant, hi col·labora de forma positiva i proactiva per una millora continuada.

DISPOSEM:

- Sol·licitud d'Informació No Financera en l'alta de Proveïdors.
- Procés d'homologació i acreditació de proveïdors. [205-1] [407-1]
- Compromís d'anar donant als criteris de RSC més rellevants en aquest procés de selecció.

Mitjançant l'adhesió al Pacte Mundial de les Nacions Unides, CALAF GRUP reconeix el compromís de les empreses basat en el principi numero 10, la lluita contra la corrupció en totes les seves formes, incloses, l'extorsió i el suborn.

Volem ser el millor client dels nostres proveïdors.

- Integritat
- Ètic
- Obert a l'aprenentatge
- Honest
- Just

INTRODUCCIÓ
GOVERNANÇA I DEGUDA DILIGÈNCIA
LES PERSONES A CALAF GRUP
CURA PEL MEDI AMBIENT
COMPROMÍS AMB LA COMUNITAT
MARC LEGAL, ABAST DE L'INFORME I TAULES D'EQUIVALÈNCIA

2.9 ESTRATÈGIA I POLÍTICA D'INNOVACIÓ

[103-1] [103-2] [103-3]

CALAF GRUP s'ha dotat d'un equip humà de gestió de la Investigació, Desenvolupament i Innovació (R+D+i) que promou aquests aspectes **en totes les empreses del Grup**, i que vetlla per l'aplicació d'accions de desenvolupament sostenible en les activitats pròpies de les línies de negoci.

Les activitats de R+D+i atenen també a la **certificació UNE 166002** en un esforç comú a tots els estaments de l'empresa.

Alhora, hi ha diverses empreses del Grup que han nascut específicament per treballar la innovació al sector, com són TRANSPARENTA i ASTRALCAD.

Apostem per la innovació en tota la nostra activitat

Picvisa té la innovació i la tecnologia en el seu eix central. Amb aquests dos pilars com a focus, busca poder donar solucions als clients desenvolupant nous productes i adaptant-los a les noves tecnologies.

El desenvolupament tecnològic i l'especialització tècnica són factors estratègics en l'aportació de valor de **Calaf Constructora**. Per aquest motiu, la companyia disposa dels recursos tècnics i professionals necessaris per respondre a qualsevol repte constructiu.

Des dels seus orígens Calaf Constructora ha apostat per la tecnologia, una mostra ho és **l'ús que fem de la metodologia BIM** en molts dels nostres projectes. L'empresa és mecenes de l'ITEC (Institut de Tecnologia de la Construcció de Catalunya) i col·labora activament amb el European BIM Summit.

També la implementació d'una *app* pròpia per al control i seguiment de repassos en fase de lliurament de les obres i post-venda, per tal de millorar el temps de resposta i la percepció dels nostres clients. També hem utilitzat noves tecnologies de replanteig, mitjançant aparells robotitzats de marcatge en edificació.

Durant aquest any 2021, s'ha construït fomentant la innovació i les tècniques més avançades, tant de gestió com d'execució.

Industrialització d'edificis

Línies tèxtils (Picvisa), revalorització de residus del tèxtil i de la construcció

Economia circular

Nous formats de construcció efímera (edificació mòbil)

Tecnologia per la fibra òptica amb mida més reduïda

Robòtica per a la separació de residus

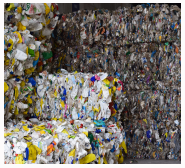

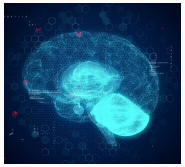

Deep Learning

Digitalització

Noves tecnologies per la canalització de rases amb desplaçament i càrrega

INTRODUCCIÓ

GOVERNANÇA I DEGUDA DILIGÈNCIA

LES PERSONES A CALAF GRUP

CURA PEL MEDI AMBIENT

COMPROMÍS AMB LA COMUNITAT

MARC LEGAL, ABAST DE L'INFORME I TAULES D'EQUIVALÈNCIA

Un exemple són les construccions efímeres, o els allotjaments modulars destinats a col·lectius protegits, construïts amb contenidors marítims, manipulats i transformats en procés industrialitzat a Calaf (construcció *off-site*) i transportats i col·locats a la seva ubicació definitiva, on s'executen els acabats *in-site*. En la construcció dels habitatges plurifamiliars La Clota d'Horta-Guinardó (Barcelona), s'ha utilitzat també el mateix sistema d'implementació i execució, construint en aquest cas els lavabos, *off-site*, i posterior transport i muntatge en ubicació definitiva *in-site* a l'obra.

Aquest sistema de construcció *off-site*, així com l'ús de prefabricats, permet reduir la generació de residus, economitzant la gestió, la coordinació i l'eficiència del procés constructiu.

En les nostres instal·lacions de Calaf, es van recepcionar, reforçar i construir tots els contenidors. El control de qualitat i la màxima precisió, van ser estàndards imprescindibles per a garantir un correcte acoblament dels mòduls.

Més de 30 tècnics dels departaments d'I+D+i i l'oficina tècnica, es responsabilitzen de l'estudi, la resolució i l'execució de projectes que assoleixin els màxims estàndards de qualitat.

Escaneja'm per veure com construïm!

INTRODUCCIÓ

GOVERNANÇA I DEGUDA DILIGÈNCIA

LES PERSONES A CALAF GRUP

CURA PEL MEDI AMBIENT

COMPROMÍS AMB LA COMUNITAT

MARC LEGAL, ABAST DE L'INFORME I TAULES D'EQUIVALÈNCIA

L'activitat de **CALAF INDUSTRIAL**, es pot definir per sí mateixa com a innovadora. Durant l'any 2021 ha estat centrada en el disseny, manteniment i gestió de les unitats d'informació desplegables itinerants.

PICVISA és una empresa catalana especialitzada en el desenvolupament de solucions de visió artificial i robòtica aplicada al reciclatge. L'empresa desenvolupa programari de visió i intel·ligència artificial, aplicacions de solucions robòtiques i separadors òptics per a la recuperació de residus valoritzables.

Per altra banda, **CALAF TRENCHING**, amb les seves rases per a la xarxa elèctrica, com poden ser per exemple les de la fibra òptica, contribueix a augmentar l'accés a la tecnologia de la informació i les comunicacions i a proporcionar accés universal i assequible a Internet. Així mateix, treballa en l'obertura de rases per a regs, parcs solars o parcs eòlics. L'empresa disposa de projectes de disseny i fabricació de màquines rasadores molt innovadores en el mercat.

INTRODUCCIÓ
GOVERNANÇA I DEGUDA DILIGÈNCIA
LES PERSONES A CALAF GRUP
CURA PEL MEDI AMBIENT
COMPROMÍS AMB LA COMUNITAT
MARC LEGAL, ABAST DE L'INFORME I TAULES D'EQUIVALÈNCIA

03

LES PERSONES A CALAF GRUP

3.1 ENFOCAMENT DE GESTIÓ DE LES PERSONES
3.2 LA DIVERSITAT I LA IGUALTAT DE LES PERSONES
3.3 CREACIÓ D'OCUPACIÓ
3.4 LA SALUT I SEGURETAT AL LLOC DE TREBALL

INTRODUCCIÓ
GOVERNANÇA I DEGUDA DILIGÈNCIA
LES PERSONES A CALAF GRUP
CURA PEL MEDI AMBIENT
COMPROMÍS AMB LA COMUNITAT
MARC LEGAL, ABAST DE L'INFORME I TAULES D'EQUIVALÈNCIA

3.1 ENFOCAMENT DE GESTIÓ DE LES PERSONES

[103-1] [103-2] [103-3]

Una gestió transversal

SEGURETAT I SALUT

La Seguretat i la Salut de les persones és condició indispensable i una prioritat màxima a tots nivells, tant pels nostres treballadors, com també per tots aquells proveïdors i col·laboradors que hi treballen. Per això, apostem per un control i vigilància, establint criteris estrictes per autoritzar l'accés als centres de treball.

Periòdicament defineix, aprova i destina els recursos necessaris per portar a terme objectius que incideixen directament en la protecció de les persones.

FORMACIÓ I TALENT

CALAF GRUP creu en la **millora contínua** i vol que les persones que en formen part puguin créixer i trobar una **oportunitat de desenvolupament professional.**

La formació de les persones és una eina bàsica del negoci per al desenvolupament estratègic i professional. La companyia disposa d'un **pla de seguiment del talent**, per a garantir un creixement constant dels treballadors dins l'empresa en base a les seves aspiracions i interessos.

Hi ha en marxa el **Projecte Escola**, que durant l'any 2021 va acollir un total d'11 persones, 7 d'elles en el primer any i les 4 restants en el segon. Es pretén formar perfils per a que aquests tinguin transversalitat, preparar persones amb ofici i entrada de talent jove a l'organització.

> La formació i el foment del talent com a eixos indispensables per a seguir creixent i millorant.
> Tenir persones adequades, compromeses i felices, treballant en el millor lloc possible dins d'una cultura positiva i un entorn responsable.

NOMBRE DE PERSONES QUE HAN REBUT FORMACIÓ	415 (99,8%)
HORES TOTALS DE FORMACIÓ	7.220
HORES DE MITJANA PER PERSONA	17,4h/any (2021)

*Mitjanes anuals

INTRODUCCIÓ

GOVERNANÇA I DEGUDA DILIGÈNCIA

LES PERSONES A CALAF GRUP

CURA PEL MEDI AMBIENT

COMPROMÍS AMB LA COMUNITAT

MARC LEGAL, ABAST DE L'INFORME I TAULES D'EQUIVALÈNCIA

CLIMA LABORAL

CALAF GRUP està compromès a buscar i promoure la **igualtat d'oportunitats i la no-discriminació** amb els seus treballadors. Part d'aquest compromís en matèria d'igualtat d'oportunitats implica facilitar l'accessibilitat de les persones amb discapacitat.

Mesures específiques portades a terme:

- Promoció d'hàbits saludables
- Possibilitat de teletreballar i flexibilitat horària
- Recursos per a la gestió de l'estrès
- Millora dels Canals de comunicació i foment de les reunions periòdiques
- Reunions "one-to-one"
- Formació en gestió de competències a responsables de servei, obra i grup.
- Promoció de la conciliació de la vida familiar i professional
- Horari intensiu

CALAF GRUP PROMOU LA CONCILIACIÓ DE LA VIDA FAMILIAR I PROFESSIONAL

La companyia ofereix als seus treballadors i treballadores diverses mesures en benefici de la conciliació laboral i personal, com són:

CONCILIACIÓ

- Jornada intensiva en períodes estiuencs
- Flexibilitat en l'horari
- Flexibilitat en centres de treball
- Teletreball
- Ampliació del permís de lactància, reducció de jornada i excedència
- Flexibilitat en el gaudi de vacances

INTRODUCCIÓ
GOVERNANÇA I DEGUDA DILIGÈNCIA
LES PERSONES A CALAF GRUP
CURA PEL MEDI AMBIENT
COMPROMÍS AMB LA COMUNITAT
MARC LEGAL, ABAST DE L'INFORME I TAULES D'EQUIVALÈNCIA

3.2 LA DIVERSITAT I LA IGUALTAT DE LES PERSONES

Volem una diversitat real

La plantilla de CALAF GRUP està formada per un total de 416 persones [102-8] [405-1], un **22% de les quals són dones** en el total del Grup, i un 19% específicament a les empreses de l'àmbit de la Construcció.

Segons l'Enquesta de la Població Activa (EPA), l'índex de paritat al sector de la Construcció és del 9% de mitjana, a CALAF GRUP les dones són més del doble de la mitjana sectorial, fins al 19%.

DISTRIBUCIÓ PER SEXE

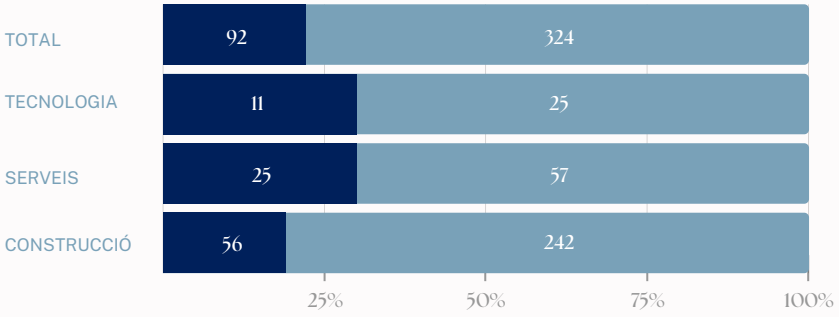

TIPUS DE CONTRACTE

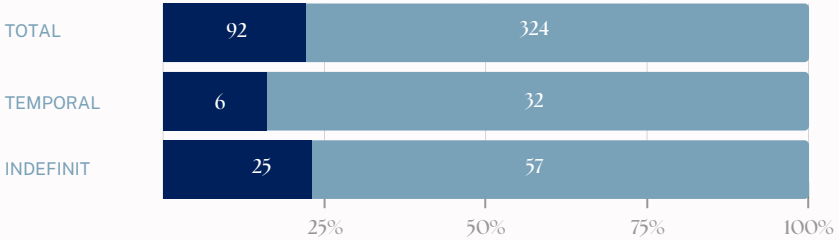

Per **tipus de contracte**, les dones suposen el 23% del total d'indefinits.

TIPUS DE JORNADA

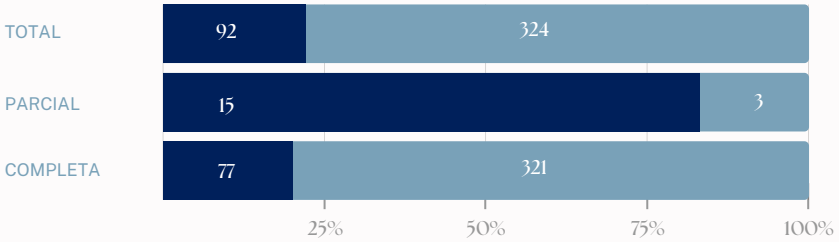

Per **tipus de jornada**, les dones representen el 19% del total de la jornada completa.

INTRODUCCIÓ
GOVERNANÇA I DEGUDA DILIGÈNCIA
LES PERSONES A CALAF GRUP
CURA PEL MEDI AMBIENT
COMPROMÍS AMB LA COMUNITAT
MARC LEGAL, ABAST DE L'INFORME I TAULES D'EQUIVALÈNCIA

3.3 CREACIÓ D'OCUPACIÓ [401-1]

Calaf Grup ha incrementat les persones empleades tot i el context de pandèmia

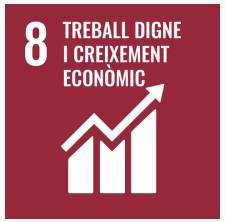

Malgrat la situació generalitzada de crisi econòmica per la pandèmia de Covid-19, Calaf Grup ha estat capaç de crear ocupació neta, en especial en l'àmbit de la construcció.

L'empresa garanteix un procés de selecció en el que prima l'incorporació de les millors candidatures, assegurant la diversitat i la igualtat d'oportunitats.

En la rotació, les dones han suposat un 23% de les altes i un 21% de les baixes.

NOVES CONTRACTACIONS

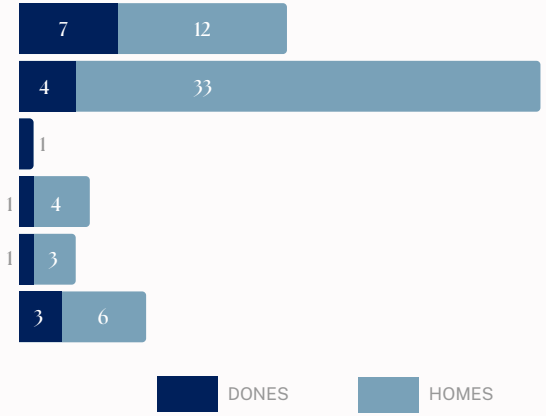

ROTACIÓ

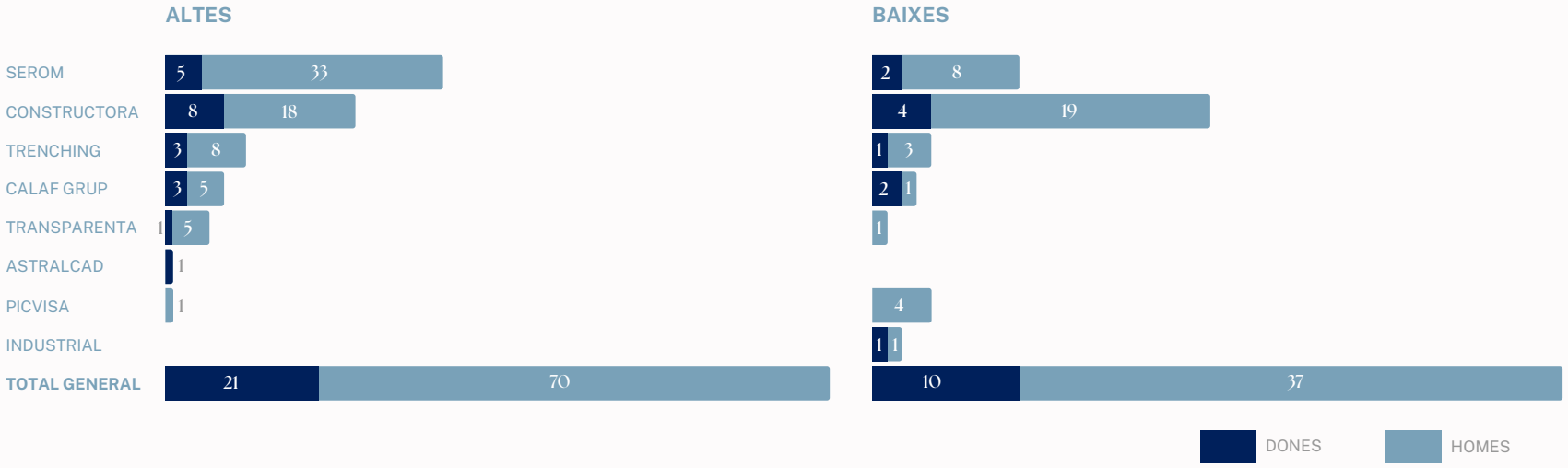

INTRODUCCIÓ

GOVERNANÇA I DEGUDA DILIGÈNCIA

LES PERSONES A CALAF GRUP

CURA PEL MEDI AMBIENT

COMPROMÍS AMB LA COMUNITAT

MARC LEGAL, ABAST DE L'INFORME I TAULES D'EQUIVALÈNCIA

3.4 LA SALUT I LA SEGURETAT A LA FEINA

Es redueix l'accidentalitat malgrat l'augment d'activitat

3 SALUT I BENESTAR

AVALUACIÓ DE RISCOS

La identificació dels perills i l'avaluació de riscos laborals són la base per a definir les mesures preventives adequades per assegurar les millors condicions de treball. Per això, de manera periòdica -mensual- es fan tots els **mesuraments higiènics i estudis específics** que siguin necessaris i concordes a les activitats que realitzem, actualitzant-los sempre que sigui necessari o quan les condicions de treball i/o activitat pateixin variacions o canvis significatius. [403-2]

L'organització ha realitzat l'avaluació dels riscos psicosocials a totes les empreses, de les quals s'han derivat els diferents plans d'acció i grups de treball que s'estan portant a terme.

- La **modalitat preventiva** de totes les empreses del Grup és un **Servei de Prevenció Aliè** que dona cobertura a les especialitats tècniques i medicina del treball per a la vigilància de la salut. Tot i que amb el Servei de Prevenció Aliè l'organització compleix amb el requisit legal, en el seu ferm compromís amb la Seguretat i Salut laboral, **existeix un Departament de Qualitat, Prevenció de Riscos Laborals i Medi Ambient integrat per personal propi**, en total **6 tècnics superiors de Prevenció de Riscos Laborals** i un administratiu especialista en Coordinació d'Activitats Empresarials, que gestionen de manera transversal totes les empreses del Grup, la implantació del sistema integrat de gestió amb els estàndards de la norma ISO45001 i la millora contínua d'aquests procediments.

- L'organització compta amb una **Comissió d'Accidents** integrada pel Dpt. Q-PRL-MA., el Dpt. Jurídic i un pèrit acreditat. Es reuneix de forma bimensual, i registren, controlen, investiguen i analitzen tots els incidents i accidents, amb l'objectiu principal de dissenyar i implantar mesures correctores, mirant d'eliminar les causes i la repetició del mateix accident o similars, i aprofitar l'experiència per a millorar la prevenció en l'organització. Els tècnics del Dpt. PRL supervisen i assessoren la implantació de les mesures correctores derivades de les investigacions d'incidents/accidents.

- El Codi Ètic i la formació descriuen l'obligatorietat de tot el personal de seguir les directrius.

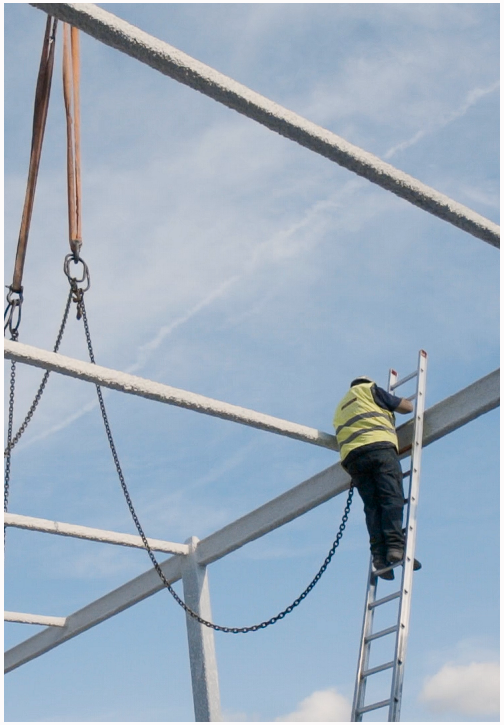

Campanyes internes de promoció de la salut:

- Campanya 0 accidents.
- Suport psicològic a tota la plantilla mitjançant un acord amb una empresa externa especialitzada.

INTRODUCCIÓ

GOVERNANÇA I DEGUDA DILIGÈNCIA

LES PERSONES A CALAF GRUP

CURA PEL MEDI AMBIENT

COMPROMÍS AMB LA COMUNITAT

MARC LEGAL, ABAST DE L'INFORME I TAULES D'EQUIVALÈNCIA

UN SISTEMA INTEGRAT I TRANSVERSAL DE PREVENCIÓ

La Prevenció de Riscos Laborals és prioritària en tots els àmbits d'actuació de l'organització.

Amb l'objectiu d'estendre a tota la nostra cadena de valor el compromís amb la seguretat i salut, s'avaluen tots els nostres proveïdors i sub-contractistes, de manera contínua, amb criteris de Prevenció de Riscos Laborals. Això permet a l'organització tenir informació rellevant de l'acompliment dels nostres col·laboradors i establir criteris de contractació encaminats a la millora contínua en l'execució de les nostres activitats.

Paral·lelament els tècnics PRL formen, informen i sensibilitzen, de forma contínua, tant al personal propi com al de les empreses col·laboradores, ja que **per a l'organització és primordial la implicació de tot el personal propi i extern, per tal de que siguin coneixedors de com treballar amb seguretat i alhora tinguin la percepció del risc per a evitar conductes insegures.**

FORMACIÓ I REVISIÓ CONTINUADA

Tot el personal del Grup rep la **formació en Prevenció de Riscos Laborals** específica pel seu lloc de treball, tal com indica el Conveni Col·lectiu d'aplicació en centres acreditats per a formació homologada en la matèria. [403-5]

El Grup proporciona l'accés als **serveis de salut i revisions mèdiques** establertes per la normativa. [403-3]

El Dpt. Q-PRL-MA imparteix **formació interna del Sistema Integrat de Gestió** de manera periòdica per assegurar la implantació de tots els processos i procediments acreditats per la Norma ISO 45001.

Els sistema de gestió de la seguretat i prevenció de riscos laborals assegura **la participació de tots els treballadors**, així com la formació continuada en el marc del pla de formació anual. [403-4] [403-5]

El sistema s'avalua anualment i es certifica amb l'auditoria externa de la norma ISO 45001.

INTRODUCCIÓ

GOVERNANÇA I DEGUDA DILIGÈNCIA

LES PERSONES A CALAF GRUP

CURA PEL MEDI AMBIENT

COMPROMÍS AMB LA COMUNITAT

MARC LEGAL, ABAST DE L'INFORME I TAULES D'EQUIVALÈNCIA

SISTEMATITZACIÓ

CALAF GRUP té implantat un sistema certificat sota la norma ISO 45001 [403-1] que s'estén a totes les empreses del Grup i el 100% del seu personal [403-8].

Es garanteix la privadesa de les dades personals. La **plataforma de gestió de Coordinació d'Activitats Empresarials** garanteix la protecció de dades personals dels treballadors externs a l'organització complint amb la legislació vigent en aquesta matèria, mitjançant un contracte signat en el qual s'estableixen les persones acreditades per a administrar la informació i utilitzar-la, només amb la finalitat de garantir la seguretat i salut en les nostres instal·lacions / centres de treball.

Tenim un **ferm compromís amb la seguretat i la salut** de les persones. Comptem amb un sistema integrat comú i transversal a totes les empreses integrants del Grup, que gestiona la seguretat i salut en els diferents processos, activitats i centres de treball i que queda recollit en la Política del **Sistema Integrat de Gestió de l'organització - certificat ISO 45001.**

MÉS INFORMACIÓ

Hi ha mecanismes de consulta i recepció de suggeriments.

PRIVADESA I COMUNICACIÓ

La plataforma de gestió de Coordinació d'Activitats Empresarials garanteix la protecció de dades personals dels treballadors externs a l'organització complint amb la legislació vigent. [403-3]

Es disposa de diversos **canals de comunicació**: bústia de suggeriments en cada centre de treball, correu corporatiu de PRL, reunions de coordinació d'activitats empresarials en cadascun dels centres de treball, grups de WhatsApp, enquestes anuals d'avaluació dels serveis del Dpt. Q-PRL-MA., grups de treball de millora contínua i la Newsletter corporativa que es publica mensualment. [403-4]

FOMENT DE LA SALUT

L'organització posa a la disposició de tots els seus treballadors/as els serveis de BH Benestar. Es tracta d'un Programa d'Assistència a l'Empleat que promou iniciatives saludables pel benestar dels treballadors. [403-6]. L'utilitza un 4% sobre el 100% de la plantilla.

Tots els empleats podran gaudir de formacions individuals. Es poden realitzar un nombre tancat de sessions individuals amb els coach de BH Benestar. Tenen Programes BH Benestar per a:

- Gestionar l'estrès
- Aconseguir un somni reparador
- Tècniques de relaxació
- Estil de vida saludable
- Conciliació vida laboral i familiar
- Assertivitat i habilitats comunicatives
- Gestió del temps
- Preparar-se per a la jubilació
- Resolució de problemes

Busquem ser una empresa amb hàbits saludables

Addicionalment l'organització té un acord de col·laboració amb l'empresa "**Mercat de Casa**" la qual setmanalment subministra fruita de temporada.

També disposem dels serveis de **mesurament de qualitat de l'aire** a les nostres oficines proporcionat per l'empresa Orpheus, a través de dispositius instal·lats en les diferents estances, que mesuren la temperatura, humitat, il·luminació, qualitat de l'aire i ocupació, avisant quan aquests paràmetres no són adequats, de manera que el personal pugui procedir a realitzar les accions pertinents segons sigui el paràmetre que està alterat, tal com es va instruir en el moment de la col·locació dels aparells mesuradors.

INTRODUCCIÓ

GOVERNANÇA I DEGUDA DILIGÈNCIA

LES PERSONES A CALAF GRUP

CURA PEL MEDI AMBIENT

COMPROMÍS AMB LA COMUNITAT

MARC LEGAL, ABAST DE L'INFORME I TAULES D'EQUIVALÈNCIA

SINISTRALITAT

L'anàlisi dels resultats de sinistralitat obtinguts al llarg de l'any 2021 per al conjunt d'empreses del Grup mostren una evolució satisfactòria, ja que tot i l'augment d'activitat, el grup d'empreses es manté per sota de la mitjana nacional, cadascuna en el seu sector de referència.

En general les dades de sinistralitat i absentisme d'aquest any han millorat respecte l'any 2020. S'observa clarament el descens de la taxa d'absentisme total de tot el Grup. Hem disminuït el nombre global d'accidents del Grup, tot i que es pot observar un augment del nombre d'accidents sense baixa laboral. No es van produir accidents in itinere l'any 2021.

Va augmentar el nombre de jornades perdudes per accidents de treball, però observem un descens en l'índex de freqüència i la taxa d'incidència.

Les baixes laborals per malaltia comuna també ha descendit, així com el nombre de jornades perdudes per baixes per contingència comuna.

Durant l'any 2022 continuarem treballant amb l'objectiu de disminuir l'accidentabilitat, orientats en la implantació de mesures concretes a les causes principals dels accidents, així com insistint en la conscienciació de totes les persones que formen part del grup d'empreses, per tal de millorar la percepció del risc de la plantilla i de totes les persones externes, subcontractistes i que col·laboren en el desenvolupament de les nostres activitats.

Durant l'any 2021 l'organització no ha tingut casos de malalties professionals. [403-10]

INTRODUCCIÓ
GOVERNANÇA I DEGUDA DILIGÈNCIA
LES PERSONES A CALAF GRUP
CURA PEL MEDI AMBIENT
COMPROMÍS AMB LA COMUNITAT
MARC LEGAL, ABAST DE L'INFORME I TAULES D'EQUIVALÈNCIA

	ABSENTISME LABORAL	2020	2021
ACCIDENTS DE TREBALL (AT)	• Accidents treball amb baixa (ATB)	20	17
	• Accidents treball amb baixa in itinere (ATBI)	1	0
	• Accidents treball sense baixa (ATSB)	14	20
	• Accidents dreball sense baixa in itinere (ATSBI)	0	0
	• Jornades perdudes Accidents Treball	518	658
	• Taxa Incidència Accidents Treball (TI)*	5,12	4,27
	• Índex de Freqüència (IF)**	30,1	25,1
	• Índex de Gravetat (IG)***	0,81	1,02
MALALTIA PROFESSIONAL (MP)	• Malaltia professional amb baixa (MPB)	0	0
	• Malaltia professional sense baixa (MPSB)	0	0
CONTINGÈNCIES COMUNS (CC)	• Baixes per Contingències Comuns (BCC)	143	114
	• Jornades per Baixes per Contingències Comuns	3072	1949
	• Taxa d'Absentisme per Contingències Comuns (TACC)****	3,81	2,43
TOTAL	• Taxa d'Absentisme Total (TAT)*****	4,56	3,14

INTRODUCCIÓ
GOVERNANÇA I DEGUDA DILIGÈNCIA
LES PERSONES A CALAF GRUP
CURA PEL MEDI AMBIENT
COMPROMÍS AMB LA COMUNITAT
MARC LEGAL, ABAST DE L'INFORME I TAULES D'EQUIVALÈNCIA

04

CURA PEL MEDI AMBIENT

4.1 ENFOCAMENT DE GESTIÓ AMBIENTAL
4.2 AIGUA NETA I SANEJAMENT
4.3 CONSUM D'AIGUA
4.4 EVOLUCIÓ DEL CONSUM ENERGÈTIC
4.5 EFICIÈNCIA ENERGÈTICA I ÚS DE RENOVABLES
4.6 EVOLUCIÓ DEL CONSUM DE COMBUSTIBLES

INTRODUCCIÓ

GOVERNANÇA I DEGUDA DILIGÈNCIA

LES PERSONES A CALAF GRUP

CURA PEL MEDI AMBIENT

COMPROMÍS AMB LA COMUNITAT

MARC LEGAL, ABAST DE L'INFORME I TAULES D'EQUIVALÈNCIA

4.1 ENFOCAMENT DE GESTIÓ AMBIENTAL

[103-1] [103-2] [103-3]

Empreses treballant pel clima

CALAF GRUP i totes les seves empreses disposen d'una **Política Ambiental**, basada en la norma **ISO 14001**, que vetlla per una actuació respectuosa i responsable envers el medi ambient, que preveu la contaminació i fomenta les bones pràctiques ambientals.

Aquest compromís es reforça amb la certificació conforme el **reglament europeu EMAS** sobre auditoria i sistema de gestió ambiental de la principal empresa del grup, Calaf Constructora, que suposa més del 60% de l'activitat total.

PICVISA, a més, amb la seva activitat de separació òptica participa de la segona meta d'aquest objectiu: conscienciar, educar i sensibilitzar la població sobre la necessitat i els beneficis del reciclatge.

DAGA desenvolupa equips per al tractament d'aigües residuals (EDAR), equips per a la filtració i desbast d'aigua de regadiu i equips de tractament d'efluents industrials. Això permet depurar, filtrar i netejar els diferents efluents d'aigua que posteriorment aboquen a la mar.

D'aquesta manera es minimitzen i aborden els efectes de la contaminació i l'acidificació dels oceans, sobretot en zones costeres que té un efecte advers sobre el funcionament dels ecosistemes i la biodiversitat.

Com més alta és la **taxa de reciclatge**, menor és la quantitat de residus que s'acumulen a abocadors. Els abocadors alliberen gasos d'efecte hivernacle i generen greus impactes ambientals.

Aquest objectiu, inclou vetllar per la conservació, el restabliment i l'ús sostenible dels ecosistemes terrestres i els ecosistemes interiors d'aigua dolça, d'acord amb les obligacions contretes en virtut d'acords internacionals.

CALAF GRUP aposta per la **gestió eficient de residus i l'economia circular.**

INTRODUCCIÓ

GOVERNANÇA I DEGUDA DILIGÈNCIA

LES PERSONES A CALAF GRUP

CURA PEL MEDI AMBIENT

COMPROMÍS AMB LA COMUNITAT

MARC LEGAL, ABAST DE L'INFORME I TAULES D'EQUIVALÈNCIA

4.2 AIGUA NETA I SANEJAMENT

Innovació en el cicle de l'aigua i el sanejament

Una de les metes d'aquest objectiu és millorar la qualitat de l'aigua reduint la contaminació, eliminant l'abocament i minimitzant l'emissió de productes químics i materials perillosos, reduint a la meitat el percentatge d'aigües residuals sense tractar i augmentant considerablement el reciclatge i la reutilització sense riscos a nivell mundial.

TRANSPARENTA també participa d'aquest objectiu mitjançant el manteniment de les xarxes d'aigua per a l'ús domèstic i/o industrial, i del clavegueram, impulsant tecnologia més eficient i menys contaminant, i optant per les energies renovables.

DAGA dissenya, fabrica i ven equips que tenen per objectiu l'extracció de contaminants i la transformació d'aigües residuals en un afluent que pugui ser directament reutilitzat o retornat al cicle de l'aigua amb un impacte mínim en el medi ambient. L'activitat d'aquesta marca contribueix directament a aquesta meta. També contribueix a la implementació d'una gestió integrada dels recursos hídrics.

CALAF CONSTRUCTORA realitza obres hidràuliques tant d'abastament com de sanejament, passant pel reg i l'endegament de canals. També executa plantes de depuració i de potabilització d'aigües. Sempre amb l'objectiu de sanejar aquest recurs o d'utilitzar-lo d'una manera més eficient.

CALAF TRENCHING també participa de l'abastament d'aigua oferint els seus serveis per a obrir les rases que permetran els abastaments i les canalitzacions en reg.

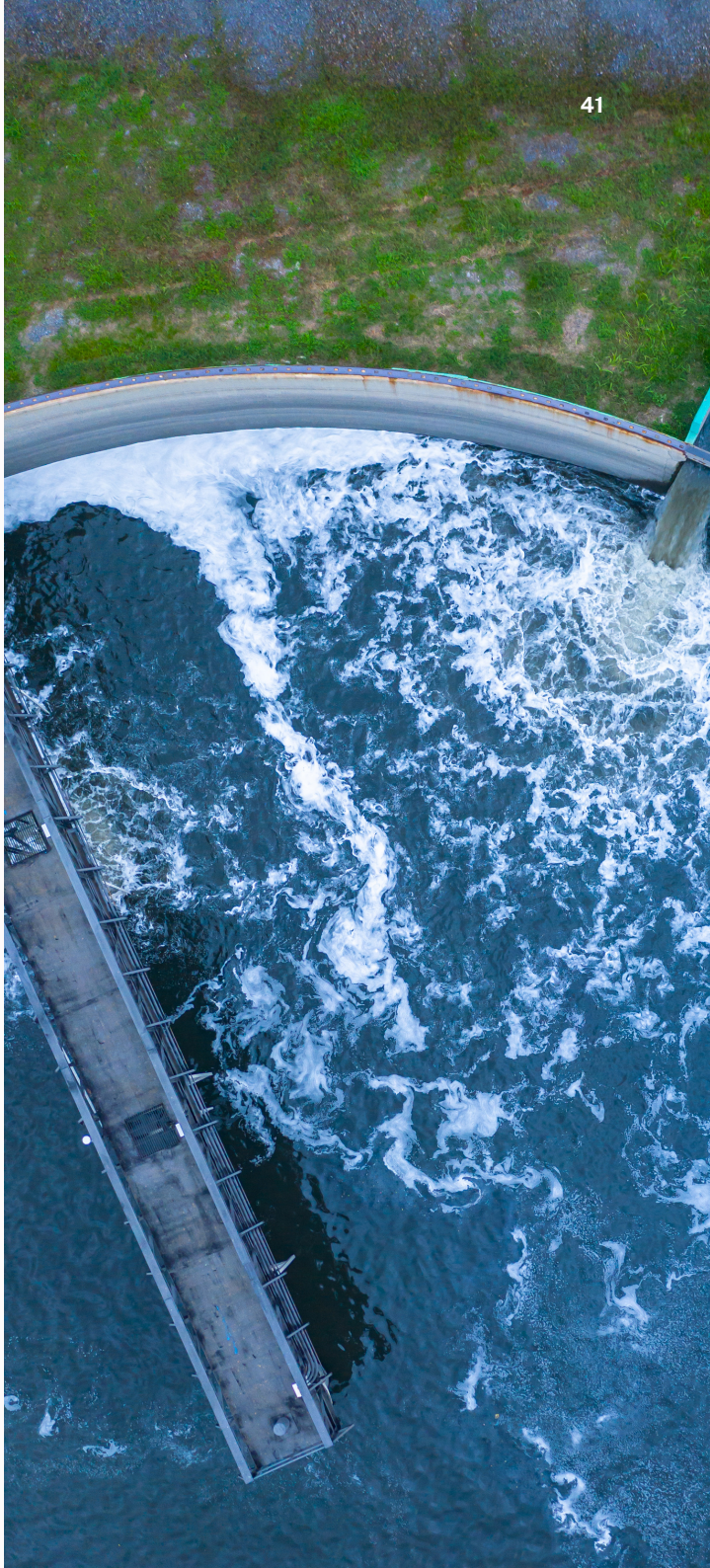

INTRODUCCIÓ

GOVERNANÇA I DEGUDA DILIGÈNCIA

LES PERSONES A CALAF GRUP

CURA PEL MEDI AMBIENT

COMPROMÍS AMB LA COMUNITAT

MARC LEGAL, ABAST DE L'INFORME I TAULES D'EQUIVALÈNCIA

4.3 CONSUM D'AIGUA

Tendència decreixent del consum d'aigua

Calaf Constructora realitza anualment l'auditoria EMAS que mesura l'impacte en el consum d'aigua, tant en les obres que executa (que suposa la major part), com en oficines. [303-5]

En els darrers anys, i malgrat l'increment important d'activitat i facturació, el consum d'aigua s'ha mantingut a la baixa. El consum d'aigua prové totalment de la xarxa d'abastament pública. [303-3]

Donada la seva vital importància, l'aigua, dins dels recursos naturals, és un dels béns més escassos. L'organització promou una gestió eficient de l'aigua en l'execució de les seves activitats, promovent i aportant tecnologia a la gestió de la mateixa i en general, al cicle de l'aigua.

Tot i que durant l'any 2020 aquest consum d'aigua es va reduir de forma significativa, coincidint amb el fet que els treballadors no es trobaven físicament als centres de treball degut a la situació de confinament, la tendència es dona a la baixa, i podem afirmar que la ràtio de litres per 1.000 € de xifra de negoci ha anat reduint-se els darrers anys.

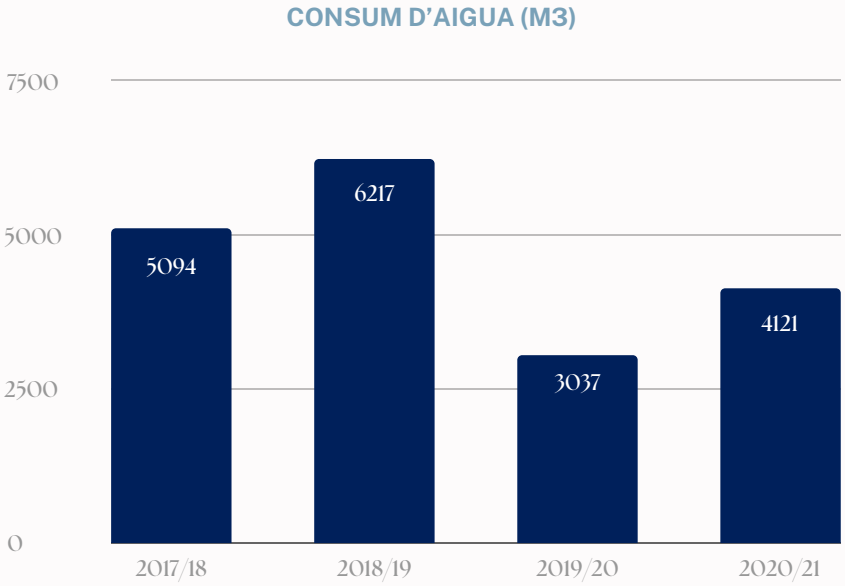

*Les dades están disponibles per a Calaf Constructora, en el període de l'auditoria EMAS (Octubre 2020- Setembre2021)

INTRODUCCIÓ

GOVERNANÇA I DEGUDA DILIGÈNCIA

LES PERSONES A CALAF GRUP

CURA PEL MEDI AMBIENT

COMPROMÍS AMB LA COMUNITAT

MARC LEGAL, ABAST DE L'INFORME I TAULES D'EQUIVALÈNCIA

4.4 EVOLUCIÓ DEL CONSUM ELÈCTRIC

Consum elèctric a la baixa en relació amb l'activitat

Actualment, CALAF GRUP, té contractat el subministrament d'**energia VERDA** per a les seves oficines amb seu a Calaf, Sant Just Desvern i Igualada.

Amb l'aposta d'entrada al sector elèctric amb una comercialitzadora pròpia 100% verda, **ASTRALCAD**, que també proveirà les empreses del Grup, s'aconseguirà que tot el consum elèctric sigui neutre en emissions de CO2.

ASTRALCAD és una comercialitzadora elèctrica, d'energia verda, i per tant, compromesa i respectuosa amb el medi ambient. S'encarrega d'adquirir l'energia elèctrica necessària en el mercat majorista per a poder proveir a tots els seus clients.

El propòsit pretén transmetre la voluntat de desenvolupar i fer créixer un model de negoci responsable, sostenible, honest i transparent.

A les obres l'electricitat és utilitzada per la il·luminació de les casetes d'obra, i pel funcionament d'equips elèctrics i màquines d'obra (radials, polidores, muntacàrregues, grues, etc.) [302-1] [302-2]. Tanmateix, suposa una part molt petita comparada amb el consum de les oficines.

La ràtio de kWh per 1.000 € de xifra de negoci ha anat reduint-se els darrers anys [302-3], tot i l'augment de l'activitat i les conseqüències directes de la pandèmia mundial derivada de la Covid 19.

RÀTIO DE KWH / 1000 €

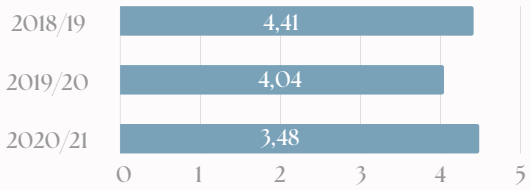

CONSUM D'ELECTRICITAT (KWH)

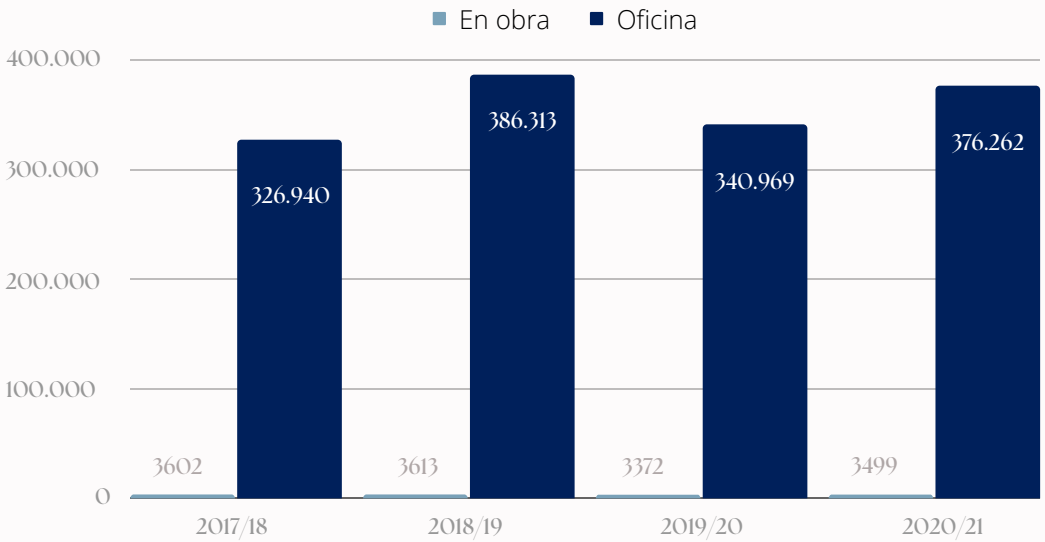

*Les dades están disponibles per a Calaf Constructora, en el període de l'auditoria EMAS (Octubre 2020- Setembre2021)

INTRODUCCIÓ

GOVERNANÇA I DEGUDA DILIGÈNCIA

LES PERSONES A CALAF GRUP

CURA PEL MEDI AMBIENT

COMPROMÍS AMB LA COMUNITAT

MARC LEGAL, ABAST DE L'INFORME I TAULES D'EQUIVALÈNCIA

4.5 EFICIÈNCIA ENERGÈTICA I ÚS DE RENOVABLES

Més energia renovable

Calaf Trenching té una llarga experiència des de 1980 en obertura i excavació de rases. Aquestes rases són necessàries en obres per a la **xarxa elèctrica**. Des de fa anys, Calaf Trenching ha participat en obres en diferents parcs eòlics, fibra òptica, parcs solars, com fa actualment també **Calaf GmbH** a Alemanya.

Aquest objectiu número 7 contempla un accés universal a tecnologies i combustibles menys contaminants i a serveis energètics assequibles, fiables i moderns, a més d'augmentar l'ús de les energies renovables.

Actualment, CALAF GRUP disposa de plaques solars a les naus on es desenvolupa l'activitat industrial.

Es vol incrementar l'ús d'energia renovable mitjançant plaques solars, és per aquest motiu que durant el 2021 s'ha confeccionat un projecte per a seguir instal·lant plaques solars també a la zona de les oficines, buscant un autoconsum d'energia verda en tots els àmbits en els que sigui possible. [302-4]

El grau d'utilització d'energia renovable derivada del consum d'electricitat queda condicionat a les diferents distribuïdores amb les que es treballa, tant a oficines com a les obres. Ha augmentat de forma considerable el 2021, ja que el Grup ha utilitzat energia verda en totes les seves oficines i tallers.

> El consum d'energia d'Astralcad vol apropar-nos al 100% d'ús d'energia renovable en la nostre activitat

CONSUM D'ELECTRICITAT D'ORIGEN RENOVABLE (%)

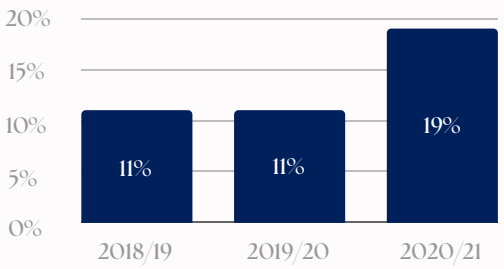

INTRODUCCIÓ

GOVERNANÇA I DEGUDA DILIGÈNCIA

LES PERSONES A CALAF GRUP

CURA PEL MEDI AMBIENT

COMPROMÍS AMB LA COMUNITAT

MARC LEGAL, ABAST DE L'INFORME I TAULES D'EQUIVALÈNCIA

4.6 EVOLUCIÓ DEL CONSUM DE COMBUSTIBLES

Promovem una flota de vehicles més ecològica

CALAF GRUP disposa d'un gran parc de maquinària i vehicles utilitzats pel desenvolupament de la seva activitat. Això fa que el consum de gasoil sigui significatiu. [302-1] [302-2]

Amb l'objectiu de reduir el consum i l'impacte ambiental, s'ha iniciat la compra de **vehicles híbrids i elèctrics**, en la mesura que la tecnologia està o estigui disponible (en especial per a vehicles industrials). CALAF GRUP posa a disposició dels treballadors punts de recàrrega per a vehicles elèctrics, a totes les oficines i també als habitatges particulars dels usuaris, assumint tant el cost d'instal·lació com el de càrrega diària dels vehicles elèctrics.

EVOLUCIÓ VEHICLE ELÈCTRIC I HÍBRID EN LA FLOTA

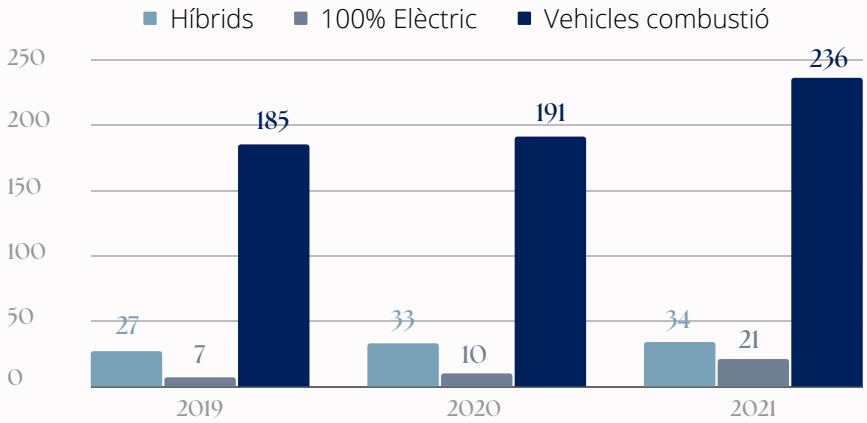

INTRODUCCIÓ

GOVERNANÇA I DEGUDA DILIGÈNCIA

LES PERSONES A CALAF GRUP

CURA PEL MEDI AMBIENT

COMPROMÍS AMB LA COMUNITAT

MARC LEGAL, ABAST DE L'INFORME I TAULES D'EQUIVALÈNCIA

La implantació del **teletreball** en motiu de la pandèmia de covid-19 també ha afavorit la reducció de consums.

Tal i com s'ha aconseguit en electricitat i aigua, els consums en litres per 1.000€ de xifra de negoci també han anat reduint-se, i s'espera que ho facin de forma cada cop més accelerada. [302-3]

El teletreball afavoreix la reducció del consum de combustibles fòssils

CONSUM DE COMBUSTIBLES FÒSSILS (LITRES)

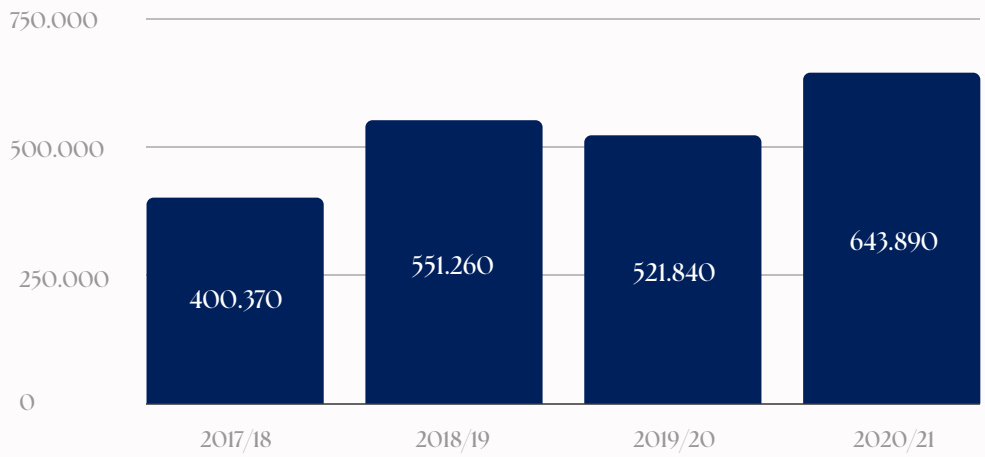

*Les dades están disponibles per a Calaf Constructora, en el período de l'auditoria EMAS (Octubre 2020- Setembre2021)

INTRODUCCIÓ
GOVERNANÇA I DEGUDA DILIGÈNCIA
LES PERSONES A CALAF GRUP
CURA PEL MEDI AMBIENT
COMPROMÍS AMB LA COMUNITAT
MARC LEGAL, ABAST DE L'INFORME I TAULES D'EQUIVALÈNCIA

05

COMPROMÍS AMB LA COMUNITAT

[103-1] [103-2] [103-3]

5.1 CAMPANYES DE SENSIBILITZACIÓ I DONACIÓ
5.2 ACCIÓ SOCIAL

INTRODUCCIÓ
GOVERNANÇA I DEGUDA DILIGÈNCIA
LES PERSONES A CALAF GRUP
CURA PEL MEDI AMBIENT
COMPROMÍS AMB LA COMUNITAT
MARC LEGAL, ABAST DE L'INFORME I TAULES D'EQUIVALÈNCIA

5.1 CAMPANYES DE SENSIBILITZACIÓ I DONACIÓ

Aliances i col·laboracions pel bé comú

01 Donem suport a entitats amb activitats culturals, esportives i educatives, principalment del territori.

02 Col·laborem amb fundacions que treballen per reduir la pobresa, per les persones en risc d'exclusió social o en situació de vulnerabilitat.

03 Recolzem investigacions científiques per la lluita contra diverses malalties.

04 Establim aliances i col·laboracions amb diferents sectors i iniciatives de referència que promouen els valors que fomentem.

INTRODUCCIÓ
GOVERNANÇA I DEGUDA DILIGÈNCIA
LES PERSONES A CALAF GRUP
CURA PEL MEDI AMBIENT
COMPROMÍS AMB LA COMUNITAT
MARC LEGAL, ABAST DE L'INFORME I TAULES D'EQUIVALÈNCIA

5.2 ACCIÓ SOCIAL

RETORN A LA COMUNITAT

Calaf Grup, mitjançant la seva adhesió al Pacte Mundial de les Nacions Unides, està compromesa en dur a terme projectes d'**innovació per a la sostenibilitat**

Som **mecenes** de l'ItEC i patrocinem entitats educatives, aportant la nostra expertesa i coneixement.

> Som conscients de la nostra responsabilitat amb la societat i amb l'entorn

INNOVACIÓ PER A LA SOSTENIBILITAT

- Pacte mundial de les Nacions Unides

UN GLOBAL COMPACT

- European BIM Summit (Col·legi d'aparelladors i arquitectes)

BIM EUROPEAN SUMMIT Barcelona

MECENATGE I PATROCINIS

- ITEC – Som mecenes

ITeC

- Arquitectes per l'arquitectura

ARQUITECTES PER L'ARQUITECTURA

- FUB Fundació Universitària del Bages (empresa col·laboradora Premium)

FUB
FUNDACIÓ UNIVERSITÀRIA DEL BAGES

INTRODUCCIÓ
GOVERNANÇA I DEGUDA DILIGÈNCIA
LES PERSONES A CALAF GRUP
CURA PEL MEDI AMBIENT
COMPROMÍS AMB LA COMUNITAT
MARC LEGAL, ABAST DE L'INFORME I TAULES D'EQUIVALÈNCIA

SOCIETAT I CULTURA

Col·laborem amb un llarg número d'accions solidàries organitzades per fundacions i ONG's, tant a nivell local com nacional.

FUNDACIONS I ONG

- Creu Roja
- UNICEF
- Càritas
- Althaia
- Cursa Anoia Contra el Càncer
- Fundació del Convent de Santa Clara (Sor Lucía Caram)
- Fundació Roger Torné, La Casa de l'Aire
- Fundació Netmentora
- Fundació Step-by-Step
- Fundació Privada Casal de Calaf
- Patrocini de la Pia&Go de la Fundació Escola Pia de Catalunya
- Festival de Música Tradicional Desfolca't
- Festivals de l'Alta Segarra
- Fundació Festival Espurnes Barroques
- Fundació privada Casal de Calaf
- Unió Calafina (Casino de Calaf)
- Festival Vesprades sota l'Alzina, Fonollosa
- Equipaments esportius de l'Escola de Futbol Sala Alta Segarra
- Equipaments esportius pel Torneig 3x3 de futbol de Calaf

LES NOSTRES ACCIONS SOCIALS PER A LA SOCIETAT I LA CULTURA

Convent de Santa Clara

El 2021 Calaf Grup és contactada per Sor Lucía Caram i fa una aportació extraordinària davant la necessitat d'ajudar a famílies vulnerables que s'han quedat sense llar.

PIA&GO

Calaf Constructora patrocina i col·labora amb aquesta cursa solidària que organitza l'Escola Pia de Catalunya.

La Casa de l'Aire Roger Torné

Calaf Constructora és col·laboradora d'aquesta fundació que contribueix a protegir els drets dels infants.

Fundació Privada Casal de Calaf

Calaf Grup hi col·labora des de fa dècades com a promotora de la cultura i art local.

Unió Calafina

Calaf Grup hi col·labora des de fa dècades com a promotora de la cultura i art local.

Fundació Step by Step

Serom és col·laboradora d'aquesta entitat per contribuir a que tantes persones afectades puguin gaudir d'un trajecte vital molt més agradable.

INTRODUCCIÓ

GOVERNANÇA I DEGUDA DILIGÈNCIA

LES PERSONES A CALAF GRUP

CURA PEL MEDI AMBIENT

COMPROMÍS AMB LA COMUNITAT

MARC LEGAL, ABAST DE L'INFORME I TAULES D'EQUIVALÈNCIA

Festival Nits Culturals de Sant Pere Sallavinera

Festival cultural del nostre territori que compta amb 25 edicions.

Desfolca't Festival de Música Tradicional de Calaf

Calaf Grup col·labora amb aquest festival, que enguany ja fa 30 anys. El Festival de Música Popular i Tradicional de Calaf és un festival de gran qualitat, que fomenta la presència de la música d'arrel i tradicional i ja és un referent a Catalunya d'aquest tipus de formacions musicals.

Fundació Althaia

Calaf Grup és mecenes de la Fundació Althaia i ha participat en la creació del nou Hospital de Dia d'Oncologia i Hematologia.

Creu Roja

Calaf Grup col·labora de forma puntual en accions solidàries que promou la Creu Roja, tant en forma de donatius econòmics com participant directament dels seus projectes socials.

Fundació Espurnes Barroques

El festival ofereix propostes musicals d'alta qualitat, acompanyades de tastos gastronòmics i, sobretot, a petits municipis de la Catalunya Central, posant en valor el seu llegat barroc i el seu paisatge singular. A través de la cultura, Espurnes Barroques pretén promocionar integralment l'entorn rural.

Altres col·laboracions

Unió Esportiva Calaf, Escola de Futbol Sala Alta Segarra, Festes Majors del territori, Cursa Anoia Contra el Càncer, Festival Vesprades Sota l'Alzina (Fonollosa), Musical Escola de Música de Fonollosa, etc.

UNICEF

Any rere any, Serom, empresa de Calaf Grup, col·labora amb el programa de l'Organització de les Nacions Unides UNICEF, que treballa per proveir ajuda humanitària i de desenvolupament a nens i mares en països en desenvolupament.

Càritas

Calaf Grup participa del projecte Feina amb Cor, incorporant en els processos de selecció els perfils que ofereix la seva borsa de treball. A més, l'empresa va fer un donatiu a Càritas en substitució de l'import que hauria destinat a un eventual detall com a obsequi de Nadal.

INTRODUCCIÓ

GOVERNANÇA I DEGUDA DILIGÈNCIA

LES PERSONES A CALAF GRUP

CURA PEL MEDI AMBIENT

COMPROMÍS AMB LA COMUNITAT

MARC LEGAL, ABAST DE L'INFORME I TAULES D'EQUIVALÈNCIA

ALIANCES AMB ASSOCIACIONS SECTORIALS

CONSTRUCCIÓ

- ItEC (Institut de Tecnologia de la Construcció)
- CCOC (Cambra Oficial de Contractistes d'Obres de Catalunya)
- ConstCAT (Associació Catalana D'empreses Constructores)
- PIMEC, Petita i mitjana empresa de Catalunya
- Gremi de Constructors i Promotors Obres Anoia i Comarca
- Gremi de la Construcció de Manresa i Comarques
- APCE Associació de Promotors de Catalunya

SERVEIS I TECNOLOGIA

- AMEC (Associació de les Empreses Industrials Internacionalitzades)

CICLE DE L'AIGUA

- Clúster Català de l'Aigua

TEIXIT EMPRESARIAL

- UEA Unió empresarial de l'Anoia
- ASCEF Associació Catalana de l'empresa familiar
- FemCat Fundació empresarial
- Respon.cat

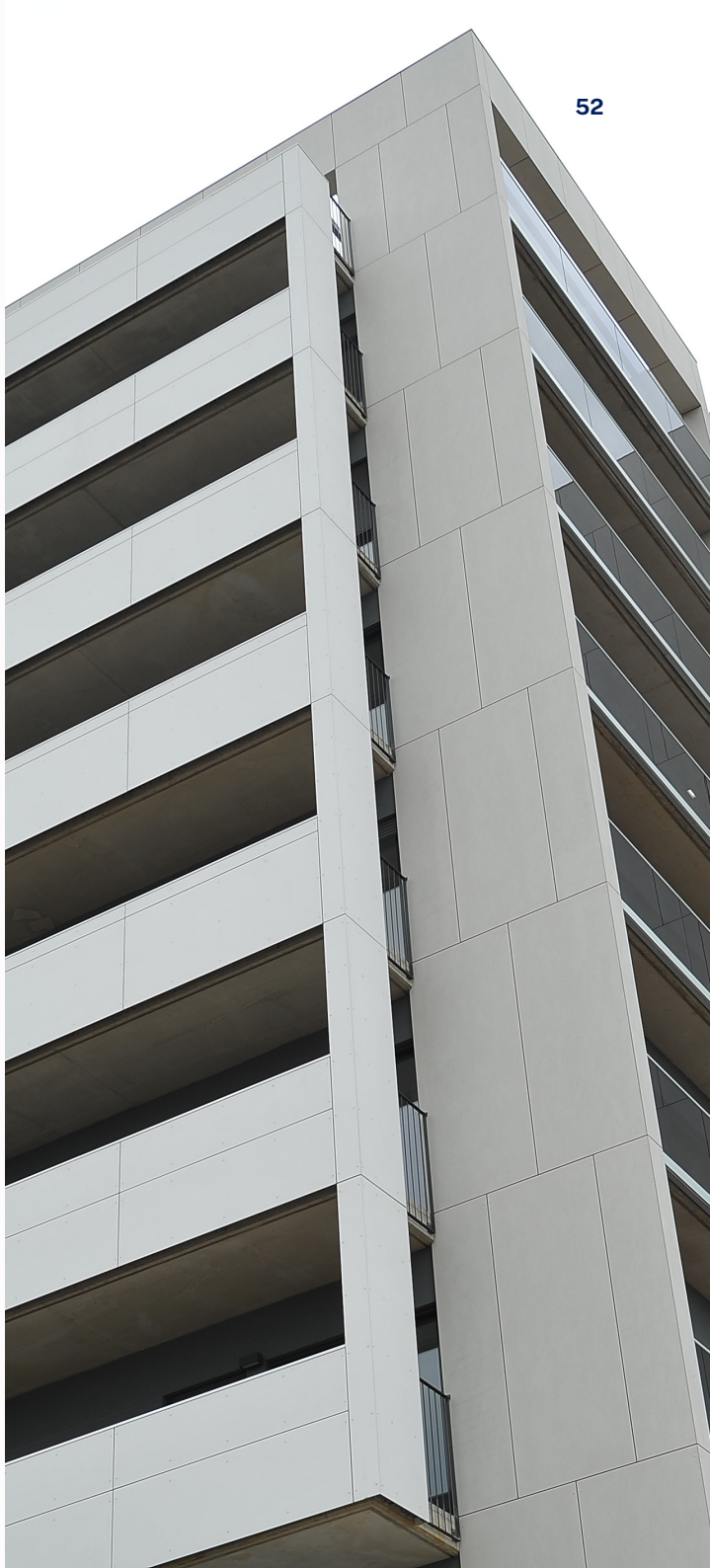

INTRODUCCIÓ
GOVERNANÇA I DEGUDA DILIGÈNCIA
LES PERSONES A CALAF GRUP
CURA PEL MEDI AMBIENT
COMPROMÍS AMB LA COMUNITAT
MARC LEGAL, ABAST DE L'INFORME I TAULES D'EQUIVALÈNCIA

06

MARC LEGAL, ABAST DE L'INFORME I TAULES D'EQUIVALÈNCIES

6.1 MARC LEGAL I ABAST DE L'INFORME
- INDICADORS GRI (Global Reporting Initiative)
- COMUNICACIÓ DE PROGRÉS DEL PACTE MUNDIAL DE NACIONS UNIDES
- APORTACIÓ ALS OBJECTIUS DE DESENVOLUPAMENT SOSTENIBLE

INTRODUCCIÓ

GOVERNANÇA I DEGUDA DILIGÈNCIA

LES PERSONES A CALAF GRUP

CURA PEL MEDI AMBIENT

COMPROMÍS AMB LA COMUNITAT

MARC LEGAL, ABAST DE L'INFORME I TAULES D'EQUIVALÈNCIA

6.1 MARC LEGAL I ABAST DE L'INFORME [102-45]

CALAF GRUP reflecteix en aquest informe l'estat d'informació no financera (EINF) en compliment de la legalitat vigent establerta a la *Llei 11/2018 de 28 de desembre*, per la qual es modifica el Codi de Comerç, el text refós de la *Llei de Societats de Capital aprovat pel Reial Decret Legislatiu 1/2010, del 2 de juliol i la Llei 22/2015, del 20 de juliol d'Auditoria de Comptes*, en matèria d'informació no financera i diversitat.

L'abast d'aquest informe és Sallavinera Gestió, S.L., consolidant les dades de totes les empreses participades.

Per a mantenir el màxim rigor i transparència, CALAF GRUP utilitza com a guia per a elaborar aquest document els d'indicadors proposats per la iniciativa Global Reporting Initiative (GRI). Si per algun indicador o apartat encara no es pot aportar la informació corresponent a alguna d'elles, s'especifica. [102-45]

102-1 NOM DE L'ORGANITZACIÓ	SALLAVINERA GESTIÓ, S.L. - NIF B61809547 (CALAF GRUP)
102-3 UBICACIÓ DE LA SEU	Carretera de Manresa, 50-60, 08280 Calaf, Barcelona
102-5 PROPIETAT I FORMA JURÍDICA	Propietat 100% de Sallavinera Gestió, S.L. (NIF B61809547), empresa patrimonial familiar

INDICADORS GRI (1)

GRI STANDARDS

INTRODUCCIÓ

GOVERNANÇA I DEGUDA DILIGÈNCIA

LES PERSONES A CALAF GRUP

CURA PEL MEDI AMBIENT

COMPROMÍS AMB LA COMUNITAT

MARC LEGAL, ABAST DE L'INFORME I TAULES D'EQUIVALÈNCIA

CONTINGUT GRI ESTÀNDARD	APARTAT	PÀGINA
102-1 Nom de l'organització	Marc legal i abast de l'informe	54
102-2 Activitats, marques, productes i serveis	Model de negoci sostenible	8
102-3 Ubicació de la seu	Marc legal i abast de l'informe	54
102-4 Ubicació de les operacions	Model de negoci sostenible	8
102-5 Propietat i forma jurídica	Marc legal i abast de l'informe	54
102-6 Mercats servits	Model de negoci sostenible	8
102-7 Mida de l'organització	Dimensió del Grup	12
102-8 Informació sobre empleats i altres treballadors	La Diversitat i la igualtat de les persones	32
102-11 Principi o enfocament de precaució	Avaluació de riscos i Parts Interessades	19
102-14 Declaració de la Direcció	Declaració de la Direcció	4
102-16 Valors, principis, estàndards i normes de conducta	Codi Ètic	22
102-18 Estructura de governança	Òrgans de govern	20
102-25 Conflictes d'interès	Missió, Visió i Valors	22
102-29 Identificació i gestió s'impactes econòmics, ambientals i socials	Avaluació de riscos i Parts Interessades	19
102-40 Llista de grups d'interès	Grups d'interès i materialitat	7
102-41 Acords de negociació col·lectiva	Respecte als Drets Humans	24
102-42 Identificació i selecció de grups d'interès	Grups d'interès i materialitat	7
102-43 Enfocament per a la participació dels grups d'interès	Grups d'interès i materialitat	7
102-45 Entitats incloses als estats financers consolidats	Marc legal i abast de l'informe	54

INDICADORS GRI (2)

GRI STANDARDS

INTRODUCCIÓ
GOVERNANÇA I DEGUDA DILIGÈNCIA
LES PERSONES A CALAF GRUP
CURA PEL MEDI AMBIENT
COMPROMÍS AMB LA COMUNITAT
MARC LEGAL, ABAST DE L'INFORME I TAULES D'EQUIVALÈNCIA

CONTINGUT GRI ESTÀNDARD	APARTAT	PÀGINA
102-46 Definició dels continguts dels informes i les Cobertures del tema	Model de negoci sostenible	9
[103-1] [103-2] [103-3] Enfocaments de gestió	Enfocament de gestió de la Governança Deguda diligència contra la corrupció, el suborn i el blanqueig de capitals Drets Humans Política de Compres Política d'Innovació Enfocament de Gestió de les Persones Enfocament de Gestió Ambiental Compromís amb la Comunitat	18 21 24 25 26 30 40 47
201-1 Valor econòmic directe generat i distribuït	Creació de valor compartit	13
201-4 Assistència financera rebuda del govern	Creació de valor compartit	13
204-1 Proporció de despesa en proveïdors	Creació de valor compartit / Política de compres	25
205-1 Operacions avaluades per a riscos relacionats amb la corrupció	Política de compres	25
205-2 Comunicació i formació sobre polítiques i procediments anticorrupció	Deguda diligència contra la corrupció, el suborn i el blanqueig	21
205-3 Casos de corrupció confirmats i mesures preses	No s'ha produït cap cas judicial ni extrajudicial	-
302-1 Consum energètic dins de l'organització	Evolució del Consum elèctric Evolució del Consum de combustible	43 45
302-2 Consum energètic fora de l'organització	Evolució del Consum elèctric Evolució del Consum de combustible	43 45
302-3 Intensitat energètica	Evolució del Consum elèctric Evolució del Consum de combustible	43 45
302-4 Reducció del consum energètic	Eficiència energètica i ús de renovables	44
302-5 Reducció dels requeriments energètics de productes i serveis	Producció i foment del consum responsable	14
303-3 Extracció d'aigua	Consum d'aigua	42

INDICADORS GRI (3)

GRI STANDARDS

INTRODUCCIÓ

GOVERNANÇA I DEGUDA DILIGÈNCIA

LES PERSONES A CALAF GRUP

CURA PEL MEDI AMBIENT

COMPROMÍS AMB LA COMUNITAT

MARC LEGAL, ABAST DE L'INFORME I TAULES D'EQUIVALÈNCIA

CONTINGUT GRI ESTÀNDARD	APARTAT	PÀGINA
303-5 Consum d'aigua	Consum d'aigua	42
308-1 Nous proveïdors que han passat filtres d'avaluació i selecció d'acord amb els criteris ambientals	Política de compres	25
401-1 Noves contractacions d'empleats i rotació de personal	Creació d'ocupació	33
403-1 Sistema de gestió de la salut i la seguretat a la feina	La salut i la seguretat a la feina	36
403-2 Identificació de perills, avaluació de riscos i investigació d'incidents	La salut i la seguretat a la feina	34
403-3 Serveis de salut a la feina	La salut i la seguretat a la feina	35 / 36
403-4 Participació dels treballadors, consultes i comunicació sobre salut i seguretat a la feina	La salut i la seguretat a la feina	35 / 36
403-5 Formació de treballadors sobre salut i seguretat a la feina	La salut i la seguretat a la feina	35
403-6 Foment de la salut dels treballadors	La salut i la seguretat a la feina	36
403-8 Treballadors coberts per un sistema de gestió de la salut i seguretat a la feina	La salut i la seguretat a la feina	36
403-9 Lesions per accident laboral	La salut i la seguretat a la feina	37
403-10 Malalties i enfermetats laborals	La salut i la seguretat a la feina	37
405-1 Diversitat en òrgans de govern i empleats	La Diversitat de les persones	32
406-1 Casos de discriminació i accions correctives empreses	No s'ha produït cap cas judicial ni extrajudicial	-
407-1 Operacions i proveïdors el dret dels quals a la llibertat d'associació i negociació col·lectiva podria estar en risc	Política de compres	25

INDICADORS GRI (4)

GRI STANDARDS

INTRODUCCIÓ

GOVERNANÇA I DEGUDA DILIGÈNCIA

LES PERSONES A CALAF GRUP

CURA PEL MEDI AMBIENT

COMPROMÍS AMB LA COMUNITAT

MARC LEGAL, ABAST DE L'INFORME I TAULES D'EQUIVALÈNCIA

CONTINGUT GRI ESTÀNDARD	APARTAT	PÀGINA
408-1 Operacions i proveïdors amb risc significatiu de casos de treball infantil	Política de compres	25
409-1 Operacions i proveïdors amb risc significatiu de casos de treball forçós o obligatori	Política de compres	25
412-1 Operacions sotmeses a revisions o avaluacions d'impacte sobre els drets humans	Política de compres	25
414-1 Nous proveïdors que han passat filtres de selecció segons els criteris socials	Política de compres	25

COMUNICACIÓ DE PROGRÉS DEL PACTE MUNDIAL DE NACIONS UNIDES (1)

United Nations Global Compact

INTRODUCCIÓ
GOVERNANÇA I DEGUDA DILIGÈNCIA
LES PERSONES A CALAF GRUP
CURA PEL MEDI AMBIENT
COMPROMÍS AMB LA COMUNITAT
MARC LEGAL, ABAST DE L'INFORME I TAULES D'EQUIVALÈNCIA

PRINCIPIS DEL PACTE MUNDIAL	CONTINGUT GRI	APARTAT	PÀGINA
Principi Núm 1. Donar suport i respectar la protecció dels drets humans	**102-16** Valors, principis, estàndards i normes de conducta	Missió, Visió i Valors	22
Principi Núm 2. Les empreses han d'assegurar-se dels seus socis i col·laboradors no són còmplices en la vulneració dels drets humans	**204-1** Proporció de despesa en proveïdors	Creació de valor compartit / Política de compres	25
	408-1 Operacions i proveïdors amb risc significatiu de casos de treball infantil	Política de compres	25
	412-1 Operacions sotmeses a revisions o avaluacions d'impacte sobre els drets humans	Política de compres	25
Principi Núm 3. Donar suport als principis de la llibertat d'associació i sindical i el dret a la negociació col·lectiva	**102-41** Acords de negociació col·lectiva	Drets humans	24
	407-1 Operacions i proveïdors el dret dels quals a la llibertat d'associació i negociació col·lectiva podria estar en risc	Política de compres	25
Principi Núm 4. Eliminar el treball forçós i obligatori	**414-1** Nous proveïdors que han passat filtres de selecció segons els criteris socials	Política de compres	25
Principi Núm 5. Abolir qualsevol forma de treball infantil	**408-1** Operacions i proveïdors amb risc significatiu de casos de treball infantil	Política de compres	25

COMUNICACIÓ DE PROGRÉS DEL PACTE MUNDIAL DE NACIONS UNIDES (2)

United Nations Global Compact

INTRODUCCIÓ
GOVERNANÇA I DEGUDA DILIGÈNCIA
LES PERSONES A CALAF GRUP
CURA PEL MEDI AMBIENT
COMPROMÍS AMB LA COMUNITAT
MARC LEGAL, ABAST DE L'INFORME I TAULES D'EQUIVALÈNCIA

PRINCIPIS DEL PACTE MUNDIAL	CONTINGUT GRI	APARTAT	PÀGINA
Principi Núm 6. Eliminar la discriminació en matèria d'ocupació	**401-1** Noves contractacions d'empleats i rotació de personal	Creació d'ocupació	33
	405-1 Diversitat en òrgans de govern i empleats	La Diversitat de les persones	32
	406-1 Casos de discriminació i accions correctives empreses	No s'ha produït cap cas judicial ni extrajudicial	-
Principi Núm 7. Les empreses han de mantenir un enfocament preventiu que afavoreixi el medi ambient	**102-11** Principi o enfocament de precaució	Avaluació de riscos i Parts Interessades	19
	[103-1] [103-2] [103-3] Enfocaments de gestió	Enfocament de Gestió Ambiental	40
Principi Núm 8. Les empreses han de fomentar les iniciatives que promoguin una major responsabilitat ambiental	**[103-1] [103-2] [103-3]** Enfocaments de gestió	Enfocament de Gestió Ambiental	40
Principi Núm 9. Les empreses han d'afavorir el desenvolupament i la difusió de les tecnologies respectuoses amb el medi ambient	**[103-1] [103-2] [103-3]** Enfocaments de gestió	Enfocament de Gestió Ambiental	40
	302-4 Reducció del consum energètic	Eficiència energètica i ús de renovables	44
	302-5 Reducció dels requeriments energètics de productes i serveis	Producció i foment del consum responsable	14

COMUNICACIÓ DE PROGRÉS DEL PACTE MUNDIAL DE NACIONS UNIDES (3)

United Nations Global Compact

INTRODUCCIÓ
GOVERNANÇA I DEGUDA DILIGÈNCIA
LES PERSONES A CALAF GRUP
CURA PEL MEDI AMBIENT
COMPROMÍS AMB LA COMUNITAT
MARC LEGAL, ABAST DE L'INFORME I TAULES D'EQUIVALÈNCIA

PRINCIPIS DEL PACTE MUNDIAL	CONTINGUT GRI	APARTAT	PÀGINA
Principi Núm 10. Les empreses i institucions hauran de treballar contra la corrupció en totes les seves formes, incloent-hi extorsió i suborn	**[103-1] [103-2] [103-3]** Enfocaments de gestió de la Governança	Deguda diligència contra la corrupció, el suborn i el blanqueig de capitals	21
	205-1 Operacions avaluades per a riscos relacionats amb la corrupció	Política de compres	25
	205-2 Comunicació i formació sobre polítiques i procediments anticorrupció	Deguda diligència contra la corrupció, el suborn i el blanqueig de capitals	21
	205-3 Casos de corrupció confirmats i mesures preses	No s'ha produït cap cas judicial ni extrajudicial	-

APORTACIÓ ALS OBJECTIUS DE DESENVOLUPAMENT SOSTENIBLE (1)

INTRODUCCIÓ

GOVERNANÇA I DEGUDA DILIGÈNCIA

LES PERSONES A CALAF GRUP

CURA PEL MEDI AMBIENT

COMPROMÍS AMB LA COMUNITAT

MARC LEGAL, ABAST DE L'INFORME I TAULES D'EQUIVALÈNCIA

ODS	APARTAT	PÀGINA
1 FI DE LA POBRESA	5.1 Compromís amb la Societat - Campanyes Sensibilització i Donació	48
2 FAM ZERO	5.1 Compromís amb la Societat - Campanyes Sensibilització i Donació	48
3 SALUT I BENESTAR	3.1 Enfocament de gestió de les persones	30
	3.4 La salut i la seguretat a la feina	34
	5.1 Compromís amb la Societat - Campanyes Sensibilització i Donació	48
4 EDUCACIÓ DE QUALITAT	3.1 Enfocament de gestió de les persones	30
5 IGUALTAT DE GÈNERE	3.1 Enfocament de gestió de les persones	30
	3.2 La diversitat de les persones	32
	3.3 Creació d'ocupació	33

*(D) Contribució directa per l'activitat

APORTACIÓ ALS OBJECTIUS DE DESENVOLUPAMENT SOSTENIBLE (2)

OBJECTIUS DE DESENVOLUPAMENT SOSTENIBLE

INTRODUCCIÓ

GOVERNANÇA I DEGUDA DILIGÈNCIA

LES PERSONES A CALAF GRUP

CURA PEL MEDI AMBIENT

COMPROMÍS AMB LA COMUNITAT

MARC LEGAL, ABAST DE L'INFORME I TAULES D'EQUIVALÈNCIA

ODS	APARTAT	PÀGINA
6 AIGUA NETA I SANEJAMENT	1.5.2 Activitat i projectes destacats (D)	10
	4.2 Aigua neta i sanejament	41
7 ENERGIA ASSEQUIBLE I NO CONTAMINANT	1.5.2 Activitat i projectes destacats (D)	10
	4.4 Evolució del consum elèctric	43
	4.5 Eficiència energètica i ús de renovables	44
	4.6 Evolució del consum de combustibles	45
8 TREBALL DECENT I CREIXEMENT ECONÒMIC	1.8 Dimensió del Grup i creació de valor compartit	13
	2.7 Drets Humans	24
	2.8 Política de compres	25
	3.3 Creació d'ocupació	33
9 INDÚSTRIA, INNOVACIÓ I INFRAESTRUCTURA	1.5 El nostre model de negoci sostenible (D)	8
	1.5.2 Activitat i projectes destacats (D)	10
	2.9 Estratègia d'innovació	26
10 REDUCCIÓ DE LES DESIGUALTATS	2.7 Drets Humans	24
	3.1 Enfocament de Gestió de les Persones	30
	3.2 La diversitat de les persones	32

*(D) Contribució directa per l'activitat

APORTACIÓ ALS OBJECTIUS DE DESENVOLUPAMENT SOSTENIBLE (3)

INTRODUCCIÓ
GOVERNANÇA I DEGUDA DILIGÈNCIA
LES PERSONES A CALAF GRUP
CURA PEL MEDI AMBIENT
COMPROMÍS AMB LA COMUNITAT
MARC LEGAL, ABAST DE L'INFORME I TAULES D'EQUIVALÈNCIA

ODS	APARTAT	PÀGINA
11 CIUTATS I COMUNITATS SOSTENIBLES	1.5 El nostre model de negoci sostenible (D)	8
	1.5.2 Activitat i projectes destacats (D)	10
	2.8 Política de compres	25
	2.9 Estratègica d'innovació	26
12 PRODUCCIÓ I CONSUM RESPONSABLES	1.5.2 Activitat i projectes destacats (D)	10
	1.9 Producció i foment del consum responsable	14
13 ACCIÓ PEL CLIMA	1.5.2 Activitat i projectes destacats (D)	10
	2.9 Estratègia d'innovació	26
	4.1 L'enfocament de gestió ambiental	40
	4.3 Consum d'aigua	42
	4.4 Evolució del consum elèctric	43
	4.5 Eficiència energètica i ús de renovables	44
	4.6 Evolució del consum de combustibles	45
14 VIDA SUBMARINA	1.5.2 Activitat i projectes destacats (D)	10
	4.1 L'enfocament de gestió ambiental	40
	4.2 Aigua neta i sanejament	41

*(D) Contribució directa per l'activitat

APORTACIÓ ALS OBJECTIUS DE DESENVOLUPAMENT SOSTENIBLE (4)

INTRODUCCIÓ

GOVERNANÇA I DEGUDA DILIGÈNCIA

LES PERSONES A CALAF GRUP

CURA PEL MEDI AMBIENT

COMPROMÍS AMB LA COMUNITAT

MARC LEGAL, ABAST DE L'INFORME I TAULES D'EQUIVALÈNCIA

ODS	APARTAT	PÀGINA
15 VIDA D'ECOSISTEMES TERRESTRES	1.5.2 Activitat i projectes destacats (D)	10
	4.1 L'enfocament de gestió ambiental	40
16 PAU, JUSTÍCIA I INSTITUCIONS SÒLIDES	2.1 L'enfocament de gestió de la governança	18
	2.2 Avaluació de riscos i parts interessades	19
	2.4 Deguda diligència contra la corrupció, el suborn i el blanqueig de capitals	21
	2.5 El codi ètic	22
17 ALIANCES PER A ASSOLIR ELS OBJECTIUS	1.7 Dimensió del Grup	12
	1.8. Creació de valor compartit	13
	2.8 Política de compres	25

*(D) Contribució directa per l'activitat

CALAF GRUP

Sallavinera Gestió, SL i societats dependents

Informe d'assegurament limitat independent dels indicadors no financers de l'Estat d'Informació No Financera corresponents a l'exercici entre l'1 de gener del 2021 i el 31 de desembre del 2021

Informe d'assegurament limitat independent dels indicadors no financers de l'Estat d'Informació No Financera corresponents a l'exercici entre l'1 de gener del 2021 i el 31 de desembre del 2021.

A la direcció de Sallavinera Gestió, SL,

Hem dut a terme un encàrrec d'assegurament limitat dels indicadors no financers que figuren a l'apartat "Continguts de la Llei 11/2018" de l'Estat d'Informació no Financera (EINF) 2021 (en endavant els indicadors de l'EINF 2021) de Sallavinera Gestió, SL (societat dominant) i les seves societats dependents (en endavant Calaf Grup o el Grup), corresponents a l'exercici anual comprés entre l'1 de gener i el 31 de desembre de 2021, preparats conforme als continguts recollits en la normativa mercantil vigent i seguint els criteris dels *Sustainability Reporting Standards de Global Reporting Initiative (GRI Standards)* seleccionats d'acord al que s'esmenta per a cada matèria a l'apartat "Taules d'Equivalències - Indicadors GRI" de l'EINF 2021.

Responsabilitat dels Administradors

La direcció de Calaf Grup és responsable de la preparació, del contingut i de la presentació dels indicadors no financers de l'EINF 2021, d'acord amb els continguts recollits a la normativa mercantil vigent i seguint els criteris de *GRI Standards* seleccionats d'acord al que s'esmenta per a cada matèria a l'apartat "Taules d'Equivalències - Indicadors GRI" de l'EINF 2021.

Aquesta responsabilitat inclou el disseny, la implantació i el manteniment del control intern que es consideri necessari per permetre que els indicadors no financers de l'EINF estiguin lliures d'incorrecció material, degut a frau o error.
La Direcció del Grup és també responsable de definir, implantar, adaptar i mantenir els sistemes de gestió dels que se n'obté la informació necessària per a la preparació d'aquests indicadors.

El nostre compliment de requisits, criteris i feina realitzada

Hem complert amb els requeriments d'independència i altres requeriments d'ètica del Codi Internacional d'Ètica per a Professionals de la Comptabilitat (IESBA per les sigles en anglès), incloses les normes internacionals d'independència, emès pel Consell de Normes Internacionals d'Ètica per a Professionals de la Comptabilitat (Codi de l'IESBA) que es basa en els principis fonamentals d'integritat, objectivitat, competència i diligència professionals, confidencialitat i comportament professional.

La norma organització aplica la Norma Internacional de Control de la Qualitat 1 (NICC 1) i manté, en conseqüència, un sistema global de control de la qualitat que inclou polítiques i procediments documentats relatius al compliment de requeriments d'ètica, normes professionals i disposicions legals i reglamentàries aplicables.

L'equip de treball ha estat format per economistes experts en revisions d'indicadors no financers i, específicament, en informació de l'acompliment social, ambiental i econòmic i de governança.

Fonament de la conclusió amb excepcions

Tal i com s'esmenta a l'apartat ambiental de l'EINF 2021, els indicadors ambientals corresponen a un cicle de certificació de l'EMAS no equivalent a l'any fiscal (de novembre a octubre) i per a l'empresa Constructora de Calaf, SAU, que suposa dues terceres parts de l'activitat del Grup.

Conclusió d'assegurament limitat

Basant-nos en els procediments realitzats en la nostra verificació i en les evidències que hem obtingut, i amb l'excepció esmentada a la secció "Fonament de la conclusió amb excepcions", no s'ha posat de manifest cap aspecte que ens faci creure que l'EINF de Calaf Grup corresponent a l'exercici anual finalitzat el 31 de desembre de 2021 no ha estat preparat, en tots els seus aspectes significatius, d'acord amb els continguts recollits a la normativa mercantil vigent i seguint els criteris dels estàndards GRI seleccionats, així com aquells altres criteris descrits, d'acord amb allò esmentat per a cada matèria a la Taula d'Equivalències Indicadors GRI de l'Estat esmentat.

Limitacions de l'ús i distribució

El nostre informe s'emet únicament a la Direcció de Sallavinera Gestió, SL, d'acord amb els termes de la proposta d'encàrrec. No assumim cap responsabilitat front a tercers que no siguin la pròpia Direcció de Sallavinera Gestió, SL.

Vector5 | excel·lència i sostenibilitat SCCL

F. Xavier Agulló Garcia
Economista i expert en RSC

Josep Maria Canyelles i Pastó
President de Vector5

20 de març de 2022

Vector5 | excel·lència i sostenibilitat SCCL
NIF: F65715898
C Còrsega 239, 3er 1a
08036 Barcelona
www.vector5.cat